

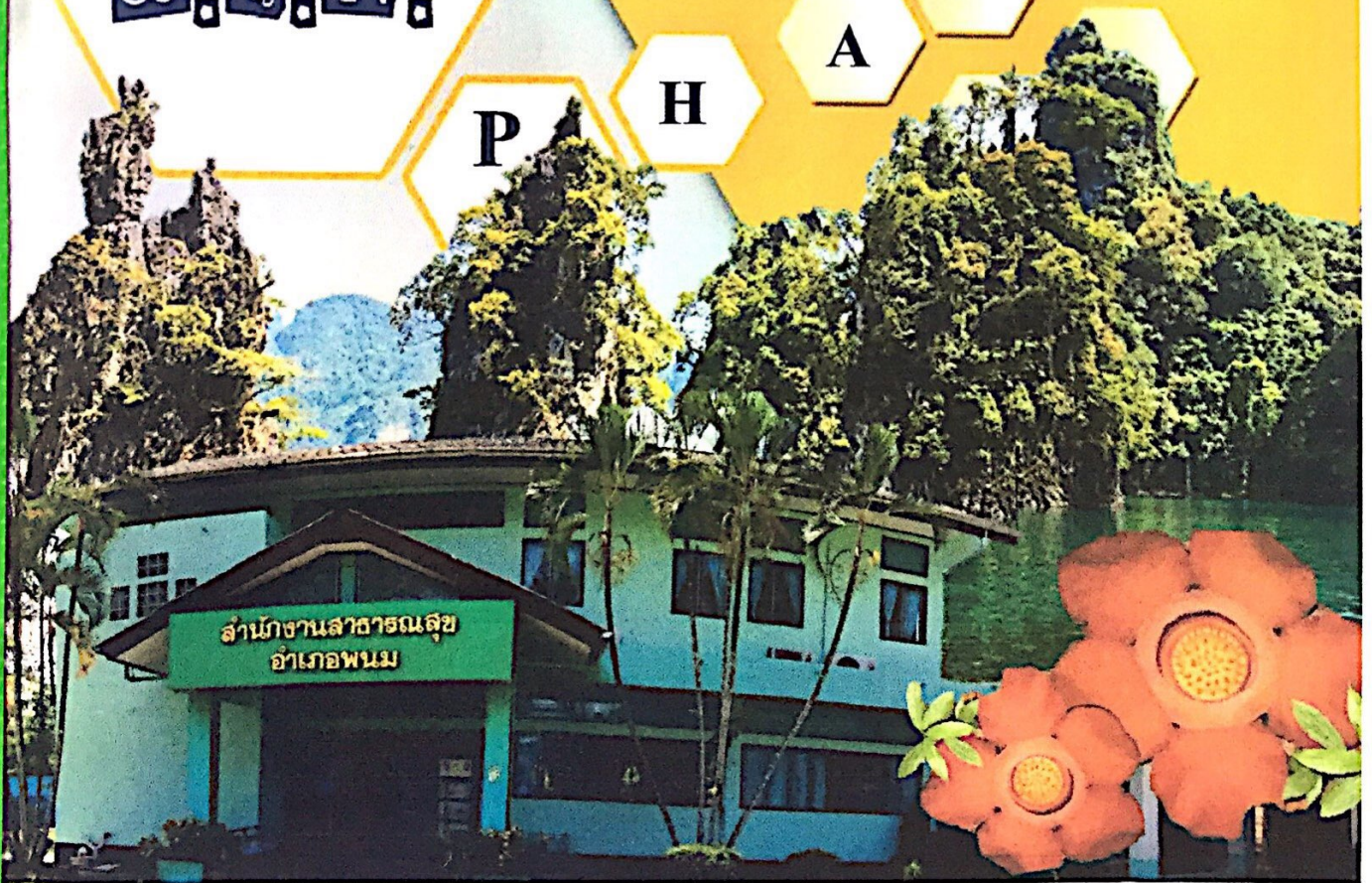

แผนปฏิบัติการเชิงกลยุทธ์
เครือข่ายบริการสุขภาพอำเภอพนม
จังหวัดสุราษฎร์ธานี

ประจำปี ๒๕๖๓

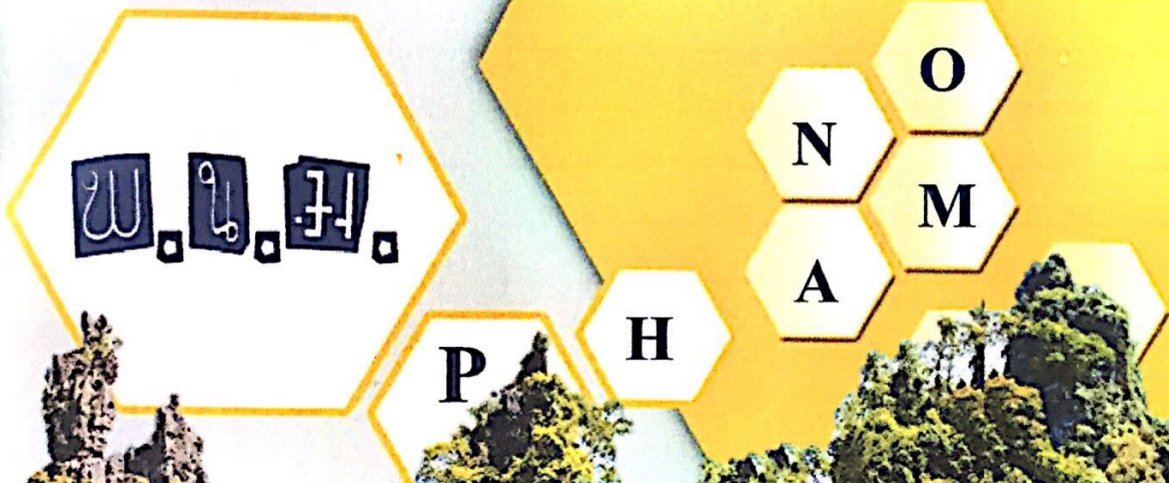

สรุปภาพรวมแผนการใช้จ่ายงบประมาณ

ตามแผนปฏิบัติการ

ประจำปีงบประมาณ ๒๕๖๓

เครือข่ายบริการสุขภาพอำเภอพนม

สรุปภาพรวมแผนการใช้จ่ายงบประมาณ

ตามแผนปฏิบัติการ

ประจำปีงบประมาณ ๒๕๖๓

เครือข่ายบริการสุขภาพอำเภอพนม

แบบสรุปแผนปฏิบัติการประจำปีงบประมาณ ๒๕๖๓ เครือข่ายบริการสุขภาพอำเภอพนม จังหวัดสุราษฎร์ธานี
 งบประมาณสร้างเสริมสุขภาพและป้องกันโรคเครือข่ายบริการสุขภาพอำเภอพนม

ลำดับ	ประเด็นยุทธศาสตร์	ประมาณการงบประมาณ (บาท)							จำนวนโครงการ
		OP	PP	SP	เงินบำรุง	อื่นๆ		รวม	
						สสจ.	งานยุทธศาสตร์		
๑	พัฒนาระบบการให้บริการด้านสุขภาพพร้อมบริการทางการแพทย์		๑๙๐,๕๕๕		๑๑๐,๐๐๐		๒,๕๐๐,๐๐๐	๒,๘๙๐,๕๕๕	๗
๒	ส่งเสริมเครือข่ายการท่องเที่ยวเชิงสุขภาพ		๑๔๓,๙๐๐		๖,๙๕๐	๖๙,๙๘๐		๒๒๐,๘๓๐	๔
๓	พัฒนาพจนานุกรมสมุนไพรบวจร	๗๓,๒๔๐			๕๐๐,๐๐๐			๕๗๓,๒๔๐	๕
๔	พัฒนาบุคลากรร่วมกับเครือข่ายในการดูแลสุขภาพ	๔๖,๘๓๕	๙๗,๑๑๐	๑๘,๑๑๐				๑๖๒,๐๕๕	๘
๕	สร้างเครือข่ายในการดูแลสุขภาพของตนเองและชุมชน	๙๓๐,๘๗๐	๖๘๖,๑๒๐	๕๙,๘๒๐		๑๒,๓๒๐		๑,๖๘๙,๑๓๐	๒๕
๖	พัฒนาสื่อองค์กรแห่งการเรียนรู้และธรรมาภิบาล	๓๔๔,๒๐๐	๒๒,๘๔๐		๑๗,๗๐๐			๓๘๔,๗๔๐	๗
๗	ปรับระบบบริการด้านสุขภาพเพื่อให้ประชาชนเข้าถึงบริการ		๒๐,๘๐๐					๒๐,๘๐๐	๒
	รวม	๑,๓๙๕,๑๔๕	๑,๑๖๑,๓๕๕	๗๗,๙๓๐	๖๙๗,๔๕๐	๘๒,๓๐๐	๒,๕๐๐,๐๐๐	๕,๘๕๕,๑๘๐	๕๕๘

แผนปฏิบัติการประจำปีงบประมาณ ๒๕๖๓ เครือข่ายบริการสุขภาพอำเภอพนม จังหวัดสุราษฎร์ธานี
งบประมาณสร้างเสริมสุขภาพและป้องกันโรคเครือข่ายบริการสุขภาพอำเภอพนม

ลำดับ	โครงการ/กิจกรรม/แผนงาน	งบประมาณ (บาท)					ผู้รับผิดชอบ
		OP	PP	SP	เงินบำรุง	สสจ. งบยุทธศาสตร์	
ประเด็นยุทธศาสตร์ ๑ พัฒนาระบบการให้บริการด้านสุขภาพรับรองการท่องเที่ยว							
๑	การจัดการทรัพยากร					๒,๕๐๐,๐๐๐	คุณสุรเกียรติ์ สุปันดี
๒	การจัดบริการแบบ one stop service สำหรับระบบ fax-claim เพื่อนักท่องเที่ยว				๑๐๐,๐๐๐		คุณกัญญารัตน์ นวลขาว
๓	โครงการอบรมอาสาสมัครฉุกเฉินการแพทย์ พินทุ(Emergency Medical Responder: EMR)		๒๒,๕๐๐				คุณจิราพร ทองพัฒน์ คุณนภาพรช เพชรทอง
๔	โครงการคัดกรองผู้ป่วยติดเชื้อ ในกระแสเลือดแบบรุนแรง				๑๐,๐๐๐		คุณจิราพร ทองพัฒน์ คุณสุภาพร สีทองคง
๕	โครงการคัดกรองประชากรกลุ่มเสี่ยงโรคหลอดเลือดหัวใจและโรคหลอดเลือดสมองชุมชน				๘๐,๐๐๐		คุณปิยนันท์ วิโรจน์วรรณ คุณชาวิณีย์ คุ้มครอง
๖	โครงการอบรมแกนนำอสม.ในการคัดกรองโรคหลอดเลือดหัวใจและหลอดเลือดสมองในชุมชน(Stroke)				๗๓,๕๐๐		คุณพรเพ็ญ เพชรชู คุณจิราพร ทองพัฒน์
๗	โครงการพัฒนาระบบเฝ้าระวังและป้องกันโรคสลิเจียนแนริในกลุ่มนักท่องเที่ยว				๑๔,๗๘๕		คุณเอกนิษฐ์ บุญศรี คุณหทัย ชัยชนะ คุณสุภาพร สุขเวช
ยุทธศาสตร์ที่ ๒ ส่งเสริมเครือข่ายการท่องเที่ยวเชิงสุขภาพ							
๑	โครงการอบรมหลักสูตรอาสาสมัครฉุกเฉินการแพทย์ (Emergency Medical Responder: EMR)					๖๙,๙๘๐	คุณจิราพร ทองพัฒน์ คุณนภาพรช เพชรทอง คุณพรเพ็ญ เพชรชู
๒	โครงการตรวจประเมินแผนผังสถานบริการด้านสุขภาพ				๒,๕๐๐		คุณสรพรเพชญ เรืองอร่าม คุณรัชชก ทองเสนอ

ลำดับ	โครงการ/กิจกรรม/แผนงาน	งบประมาณ (บาท)					ผู้รับผิดชอบ
		OP	PP	SP	เงินบำรุง	สจ.	
๓	โครงการพัฒนาการผลิตของผู้ประกอบการเพื่อผู้บริโภคปลอดภัย				๔,๔๕๐		คุณสรพรเพชญ์ เรืองอร่าม คุณรัชฌา ทองเสนอ
๔	โครงการอบรมผู้ประกอบการร้านอาหารและแผงลอยจำหน่ายอาหาร		๑๔๓,๙๐๐				คุณพรเพ็ญ เพชรชู คุณสุนันทา รักกลัด
ยุทธศาสตร์ที่ ๓ พัฒนาพจนานุกรมผู้ประกอบการ							
๑	โครงการสัมมนาแลกเปลี่ยนเรียนรู้เชิงปฏิบัติการเครือข่ายกลุ่มปลูกอำเภอพนม เพื่อมุ่งสู่เมืองสมุนไพรครบวงจร	๑๒,๐๔๕					คุณจันทวดี โกศลสมบูรณ์ คุณณัฐรตี ตันประมวล คุณกมลพร แก้วหนู
๒	โครงการการพัฒนาคุณภาพ วัตถุประสงค์สมุนไพรแหล่งปลูกและขยายตลาดสมุนไพร	๒๕,๐๐๐					คุณจันทวดี โกศลสมบูรณ์ คุณณัฐรตี ตันประมวล
๓	โครงการอบรมมาตรฐานสถานที่ผลิตแปรรูปสมุนไพรเพื่อขอเลขที่จัดแจ้งแก่กลุ่มผลิตแปรรูปสมุนไพรในอำเภอพนม	๙,๙๔๕					คุณจันทวดี โกศลสมบูรณ์ คุณกมลพร แก้วหนู
๔	โครงการบูรณาการการท่องเที่ยวเชิงสุขภาพด้วยศาสตร์การแพทย์แผนไทย ณ อุทยานแห่งชาติเขาสก				๕๐๐,๐๐๐		คุณสุภัทรา คุณพันธ์ คุณมนันยา ศรีใหม่
๕	โครงการส่งเสริมการปลูกสมุนไพร	๒๖,๒๕๐					คุณจุไรรัตน์ แก้วเมือง คุณมนันยา ศรีใหม่
ยุทธศาสตร์ที่ ๔ พัฒนาบุคลากรร่วมกับเครือข่ายในการดูแลสุขภาพ							
๑	โครงการพัฒนาศักยภาพทักษะเฉพาะสาขาวิชาชีพตาม Training need/service plan	๑๓,๐๐๐					คุณสุจิตรา รัตนพันธ์ คุณสรพรเพชญ์ เรืองอร่าม คุณนงลักษณ์ บุญกันภัย
๒	โครงการพัฒนาศักยภาพเจ้าหน้าที่สาธารณสุขในการตรวจสอบเครื่องมือคัดกรองและกลุ่มเสี่ยง				๑๗,๘๕๐		คุณพรเพ็ญ เพชรชู คุณสุนันทา รักกลัด
๓	โครงการอบรมฟื้นฟูการตรวจพัฒนาการเด็ก สำหรับ เจ้าหน้าที่ในหน่วยบริการ เครือข่ายพนม				๖,๗๐๐		คุณนงลักษณ์ บุญกันภัย คุณนงลักษณ์ สุดเอี่ยม
๔	โครงการอบรมพัฒนาศักยภาพเจ้าหน้าที่สาธารณสุขในการอ่านผลตรวจคลื่นไฟฟ้าหัวใจ เครือข่ายบริการสุขภาพอำเภอพนม				๑๙,๑๐๐		คุณชวิณีย์ คุ้มครอง คุณนงลักษณ์ บุญกันภัย

ลำดับ	โครงการ/กิจกรรม/แผนงาน	งบประมาณ (บาท)					ผู้รับผิดชอบ
		OP	PP	SP	เงินบำรุง	สจ.	
๕	โครงการอบรมฟื้นฟูการตรวจพัฒนาการเด็ก ๐-๕ ปี เจ้าหน้าที่รับผิดชอบงานพัฒนาการ/อนามัยแม่และเด็ก		๕๓,๕๖๐				คุณนงลักษณ์ บุญกันภัย คุณนงลักษณ์ สุดเอี่ยม
๖	โครงการพัฒนาศักยภาพผู้รับผิดชอบงานและการดำเนินงานโรคมืดต้อเรืองรัง (NCD) คบสอ.พม ปี ๒๕๖๓			๕๙,๘๒๐			นส.รุ่งรัตน์ สุดเมต นส.พรเพ็ญ เพชรชู
๗	โครงการพัฒนากองทุนประกันสุขภาพตำบลสำหรับคณะกรรมการกองทุนและเจ้าหน้าที่สาธารณสุข	๒๖,๒๙๐					คุณนงลักษณ์ บุญกันภัย คุณนงลักษณ์ สุดเอี่ยม
๘	โครงการอบรมการเก็บสิ่งส่งตรวจและ พัฒนามาตรฐานห้องปฏิบัติการ รพ.สิด.	๗,๕๔๕					คุณนงลักษณ์ บุญกันภัย คุณชาตรี รัชชะ
ยุทธศาสตร์ที่ ๕ สร้างเครือข่ายในการดูแลสุขภาพของตนเองและชุมชน							
๑	โครงการประชุมคณะกรรมการ MCH board	๓๑,๗๕๐					คุณนงลักษณ์ บุญกันภัย คุณนงลักษณ์ สุดเอี่ยม
๒	โครงการอบรมกรมแลกเปลี่ยนเรียนรู้แม่และเด็ก ตำบลคลองคก		๒๑,๐๐๐				คุณนงลักษณ์ บุญกันภัย คุณนงลักษณ์ สุดเอี่ยม
๓	โครงการส่งเสริมป้องกันสุขภาพช่องปากในหญิงตั้งครรภ์		๗,๘๐๐				ทพ.นริญจ์ โกลิยพันธ์ คุณจันทวดี โกลิยพันธ์
๔	โครงการส่งเสริมป้องกันสุขภาพช่องปากใน กลุ่มเด็กอายุ ๔-๑๒ ปี		๒๑,๘๗๕				ทพ.นริญจ์ โกลิยพันธ์ คุณจันทวดี โกลิยพันธ์
๕	โครงการพัฒนาการดำเนินงานผู้สูงอายุและแลกเปลี่ยนเรียนรู้ วิถีชีวิตผู้สูงอายุ เครือข่ายบริการสุขภาพอำเภอพนม จังหวัดสุราษฎร์ธานี		๑๔๕,๕๐๐				คุณอุปรา รักบำรุง คุณนงลักษณ์ สุดเอี่ยม
๖	โครงการอบรมให้ความรู้และตรวจคัดกรองภาวะแทรกซ้อนในผู้ป่วยเบาหวาน คบสอ.พม			๕๐,๐๐๐			นส.รุ่งรัตน์ สุดเมต นส.พรเพ็ญ เพชรชู
๗	โครงการฟื้นฟูความรู้และพัฒนาศักยภาพทีมตระหนักรู้สถานการณ์ (SAT) และทีมปฏิบัติการสอบสวนควบคุมโรค (JIT)	๑๗๕,๑๔๕					คุณสุภาพร สุขเวช คุณหญิงช่วยชนะ
๘	โครงการอบรมช่วยฟื้นคืนชีพขั้นสูง (CPR ๒๐๑๕)	๓๔,๒๐๐					คุณจิราพร ทองพัฒน์ คุณพรเพ็ญ เพชรชู คุณนวพรพรช เพชรทอง

ลำดับ	โครงการ/กิจกรรม/แผนงาน	งบประมาณ (บาท)					ผู้รับผิดชอบ
		OP	PP	SP	เงินบำรุง	สจ.	
๙	โครงการอบรมอาสาสมัครชุมชน (อชช.)		๓๐,๓๐๐				คุณจิราพร ทองพัฒน์ คุณพรเพ็ญ เพชรชู คุณนวพรรษ เพชรทอง
๑๐	โครงการรณรงค์การสวมหมวกนิรภัย		๔๐,๐๐๐				คุณจิราพร ทองพัฒน์ คุณพรเพ็ญ เพชรชู
๑๑	โครงการอบรมแกนนำชุมชนเสริมสร้างวินัยการใช้รถทางถนน ลดอุบัติเหตุทางถนน (D-RT) ระดับอำเภอ		๔๓,๖๐๐				คุณจิราพร ทองพัฒน์ คุณพรเพ็ญ เพชรชู
๑๒	โครงการซ่อมแซมเพื่อรองรับแผนสาธารณสุขภัย		๕๑,๓๐๐				คุณจิราพร ทองพัฒน์ คุณพรเพ็ญ เพชรชู
๑๓	โครงการอบรมแกนนำครูพี่เลี้ยงและเจ้าหน้าที่สาธารณสุขในการป้องกันเด็กจมน้ำ		๘๒,๖๐๐				คุณพรเพ็ญ เพชรชู คุณจิราพร ทองพัฒน์
๑๔	โครงการเฝ้าระวังป้องกันและควบคุมโรคไข้เลือดออก		๓๓,๖๑๐				คุณอภิษฐ์ บุญศรี คุณหทัย ช่วยชนะ คุณสุภาพร สุขเวช
๑๕	โครงการรณรงค์รณรงค์ไทยต้านภัยไข้เลือดออก		๓๒,๘๐๕				คุณอภิษฐ์ บุญศรี คุณหทัย ช่วยชนะ คุณสุภาพร สุขเวช
๑๖	โครงการพัฒนาระบบวัดโรคด้วยกลยุทธ์ DOT	๒,๐๐๐					คุณอภิษฐ์ บุญศรี คุณสุวิรุฬห์ เจริญวัชร คุณสุภาพร สุขเวช
๑๗	โครงการประชุมคณะกรรมการ พขอ. พนม	๑๕,๓๕๐					คุณสรวิทย์ เพ็ญ เรืองอร่าม คุณนงลักษณ์ สุดเอี่ยม
๑๘	โครงการประชุมเชิงปฏิบัติการอนุกรรมการ พขอ. ระดับสถานพยาบาล	๑๔,๓๐๐					คุณสรวิทย์ เพ็ญ เรืองอร่าม คุณนงลักษณ์ สุดเอี่ยม
๑๙	โครงการพัฒนา อสม. เป็นหมอประจำบ้าน ปีงบประมาณ ๒๕๖๓		๒๘,๔๘๐			๑๒,๓๒๐	คุณจันทวดี โกศลสมบุรณ์ คุณนงลักษณ์ สุดเอี่ยม

ลำดับ	โครงการ/กิจกรรม/แผนงาน	งบประมาณ (บาท)						ผู้รับผิดชอบ
		OP	PP	SP	เงินบำรุง	สสจ.	งานยุทธศาสตร์	
๒๐	โครงการพัฒนาศักยภาพ สู้ อสม.ดีเด่น	๑๔๒,๒๐๐						คุณจันทวดี โกศลสมบูรณ์ คุณนงลักษณ์ สุดเอี่ยม
๒๑	โครงการอบรมอาสาสมัครสาธารณสุขใหม่ ปี ๒๕๖๓ อำเภอพนม จังหวัดสุราษฎร์ธานี	๑๑,๕๐๐						คุณจันทวดี โกศลสมบูรณ์ คุณนงลักษณ์ สุดเอี่ยม
๒๒	โครงการพัฒนาศักยภาพโรงเรียนรอบรู้ด้านสุขภาพ เครือข่ายบริการสุขภาพอำเภอพนม จังหวัดสุราษฎร์ธานี		๑๑๔,๙๒๐					คุณอุบลปรา รักบำรุง คุณสุจิตตรา ชนะกุล
๒๓	โครงการประเมินมาตรฐานศูนย์เด็กเล็กคุณภาพ อำเภอพนม จังหวัดสุราษฎร์ธานี ปี ๒๕๖๓		๒๓,๑๘๐					คุณจันทวดี โกศลสมบูรณ์ คุณนงลักษณ์ สุดเอี่ยม
๒๔	โครงการพัฒนาศักยภาพแกนนำในการป้องกันและแก้ไขปัญหายาเสพติดแบบมีส่วนร่วม		๗,๑๕๐					คุณสรพรเพชญ์ เรืองอร่าม คุณอุษณัญญา ตะปينا
ยุทธศาสตร์ที่ ๖ พัฒนาสู่องค์กรแห่งการเรียนรู้และธรรมาภิบาล								
๑	โครงการอบรมเชิงปฏิบัติการพัฒนางานประจำสู่งานวิจัย : Routine to Research และแลกเปลี่ยนเรียนรู้	๕๒,๕๐๐						คุณสรพรเพชญ์ เรืองอร่าม คุณนงลักษณ์ สุดเอี่ยม
๒	โครงการพัฒนาคุณภาพตามมาตรฐาน รพ.สต.ติดดาว คบสอ.พนม ปี ๒๕๖๓	๑๓,๐๐๐						คุณนงลักษณ์ บุญกันภัย คุณสุจิตรา รัตนพันธ์ คุณชาตรี รัชชะ
๓	โครงการเจาะเลือดฝอยจากปลายนิ้ว สำหรับ อสม. เพื่อคัดกรองโรคเบาหวาน		๒๒,๘๔๐					คุณรัชชานก ทองเสนอ คุณนงลักษณ์ สุดเอี่ยม
๔	โครงการตรวจสอบภายในของสถานพยาบาลเครือข่ายบริการสุขภาพอำเภอพนม	๙,๘๐๐						คุณนงลักษณ์ บุญกันภัย คุณชาตรี รัชชะ
๕	โครงการประเมินคุณธรรมและความโปร่งใสแบบบูรณาการ	๑๒,๖๐๐						คุณสรพรเพชญ์ เรืองอร่าม คุณสุเกียรติ์ สุป็นตี
๖	โครงการประชุมเชิงปฏิบัติการจัดทำแผนยุทธศาสตร์เครือข่ายบริการสุขภาพอำเภอพนม ปีงบประมาณ ๒๕๖๔	๒๕๖,๓๐๐						คุณสรพรเพชญ์ เรืองอร่าม คุณนงลักษณ์ สุดเอี่ยม

ลำดับ	โครงการ/กิจกรรม/แผนงาน	งบประมาณ (บาท)					ผู้รับผิดชอบ
		OP	PP	SP	เงินบำรุง	สงจ.	
๗	โครงการรับนิเทศจากสำนักงานสาธารณสุขจังหวัด ประจำปี ๒๕๖๓				๑๗,๗๐๐		คุณสุภาพร สุขเวช คุณสรพรเพชญ์ เรืองอร่าม คุณนงลักษณ์ สุดเอี่ยม คุณสุภาพร สุขเวช
ยุทธศาสตร์ที่ ๗ ปรับระบบบริการด้านสุขภาพเพื่อให้ประชาชนเข้าถึงบริการ							
๑	โครงการพัฒนาระบบศูนย์เยี่ยมบ้านเพื่อการดูแล ต่อเนื่องเครือข่ายบริการสุขภาพอำเภอพนม		๑๑,๐๕๐				คุณสุวิจนา เจริญรักษ์ คุณอุปรากร รักบำรุง
๒	โครงการส่งเสริมการใช้ยาอย่างสมเหตุผลในชุมชน (RDU Community)		๙,๖๕๐				คุณรัชชก ทองเสนอ คุณสรพรเพชญ์ เรืองอร่าม



ลงชื่อ..... ผู้เสนอแผนฯ
(นายสมาน รุ่งฉาย)
สาธารณสุขอำเภอพนม



ลงชื่อ..... ผู้เห็นชอบแผนฯ
(นายแพทย์จิตติกร ผลแก้ว)
ผู้อำนวยการโรงพยาบาลพนม



ลงชื่อ..... ผู้อนุมัติแผนฯ

(นายมนู ยุทธสถิต)
นายแพทย์สาธารณสุขจังหวัดบุรีรัมย์

คำนำ

การจัดทำแผนยุทธศาสตร์ของหน่วยงานที่ดี มีเป้าหมายชัดเจนนับว่ามีความสำคัญเป็นอย่างมาก เป็นเครื่องมือในการควบคุม กำกับว่าหน่วยงานจะดำเนินกิจกรรมได้ประสบความสำเร็จตามเป้าหมายหรือไม่ การพัฒนางานสาธารณสุขให้เกิดความยั่งยืน ต้องมีการบริหารจัดการสุขภาพแบบองค์รวมนำไปสู่การบรรลุเป้าหมาย “ประชาชนสุขภาพดี เจ้าหน้าที่มีความสุข ระบบสุขภาพยั่งยืน” ต้องมีการวิเคราะห์ข้อมูลและสถานการณ์ จากการปฏิบัติงานประจำ งานที่เป็นปัญหาของพื้นที่ อีกทั้งต้องตอบสนองการดำเนินงานตามนโยบายในระดับต่างๆ จึงมีความจำเป็นอย่างยิ่งที่องค์กรจะต้องร่วมกันกำหนดวิสัยทัศน์ วิเคราะห์ปัจจัยทั้งภายในและภายนอก จัดทำกลยุทธ์ สู่แผนยุทธศาสตร์สุขภาพ ทบทวนผลการดำเนินงาน กำหนดเป็นตัวชี้วัด การปฏิบัติราชการขององค์กรและถ่ายทอดสู่หน่วยงานทุกระดับ เพื่อจัดทำแผนปฏิบัติการระดับหน่วยงานและบุคคล ได้ดำเนินการไปในทิศทางเดียวกันควบคู่ไปกับการควบคุมกำกับ การนิเทศงานและการประเมินผลอย่างต่อเนื่อง ซึ่งจะส่งผลให้องค์กรประสบความสำเร็จตามภารกิจ

เครือข่ายบริการสุขภาพอำเภอพนม ได้ดำเนินการสอดคล้องกับนโยบายของกระทรวง สาธารณสุข ทั้งนโยบายในระดับกระทรวง ระดับเขต และจังหวัด โดยระดมความร่วมมือจากทุกฝ่าย ได้แก่ โรงพยาบาลพนม สำนักงานสาธารณสุขอำเภอพนม และโรงพยาบาลส่งเสริมสุขภาพระดับตำบลทุกแห่ง จัดตั้ง เป็นคณะทำงานจัดทำแผนปฏิบัติการ เครือข่ายบริการสุขภาพอำเภอพนม ร่วมกันกำหนดยุทธศาสตร์การดำเนินงานและแผนปฏิบัติการ ประจำปีงบประมาณ ๒๕๖๓ จนแล้วเสร็จ เพื่อขับเคลื่อนนโยบายตาม เป้าประสงค์ที่กำหนด เครือข่ายบริการสุขภาพอำเภอพนมจังหวัดสุราษฎร์ธานี

เครือข่ายบริการสุขภาพอำเภอพนม

ธันวาคม ๒๕๖๑

สารบัญ

	หน้า
หนังสือราชการขออนุมัติแผนปฏิบัติราชการ	
สรุปภาพรวมแผนการใช้จ่ายงบประมาณ	
คำนำ	ก
สารบัญ	ข
ข้อมูลทั่วไปอำเภอพนม	๑
ข้อมูลทรัพยากรสาธารณสุข	๗
ข้อมูลสถานะสุขภาพ	๙
การวิเคราะห์องค์การ(SWOT Analysis)	๑๔
ยุทธศาสตร์สาธารณสุขเครือข่ายบริการสุขภาพอำเภอพนม	๑๕
วิสัยทัศน์ พันธกิจ ค่านิยมร่วม	๑๕
ประเด็นยุทธศาสตร์ /กลยุทธ์	๑๕
แผนที่กลยุทธ์การดำเนินงานสาธารณสุขเครือข่ายบริการสุขภาพอำเภอพนม	๑๗
เป้าประสงค์ และตัวชี้วัดยุทธศาสตร์	๑๘
แผนกลยุทธ์การดำเนินงานสาธารณสุข	๒๔
ยุทธศาสตร์ที่ ๑ พัฒนาระบบการให้บริการด้านสุขภาพรับรองการท่องเที่ยว	๒๕
ยุทธศาสตร์ที่ ๒ ส่งเสริมเครือข่ายการท่องเที่ยวเชิงสุขภาพ	๒๗
ยุทธศาสตร์ที่ ๓ พัฒนาพนมสู่เมืองสมุนไพรครบวงจร	๒๙
ยุทธศาสตร์ที่ ๔ พัฒนาบุคลากรร่วมกับเครือข่ายในการดูแลสุขภาพ	๓๒
ยุทธศาสตร์ที่ ๕ สร้างเครือข่ายในการดูแลสุขภาพของตนเองและชุมชน	๓๔
ยุทธศาสตร์ที่ ๖ พัฒนาสู่องค์กรแห่งการเรียนรู้และธรรมาภิบาล	๔๒
ยุทธศาสตร์ที่ ๗ ปรับระบบบริการด้านสุขภาพเพื่อให้ประชาชนเข้าถึงบริการ	๔๖
แผนปฏิบัติราชการประจำปีงบประมาณ ๒๕๖๓	๔๘
ยุทธศาสตร์ที่ ๑ พัฒนาระบบการให้บริการด้านสุขภาพรับรองการท่องเที่ยว	๔๙
ยุทธศาสตร์ที่ ๒ ส่งเสริมเครือข่ายการท่องเที่ยวเชิงสุขภาพ	๕๒
ยุทธศาสตร์ที่ ๓ พัฒนาพนมสู่เมืองสมุนไพรครบวงจร	๕๕
ยุทธศาสตร์ที่ ๔ พัฒนาบุคลากรร่วมกับเครือข่ายในการดูแลสุขภาพ	๕๙
ยุทธศาสตร์ที่ ๕ สร้างเครือข่ายในการดูแลสุขภาพของตนเองและชุมชน	๖๕
ยุทธศาสตร์ที่ ๖ พัฒนาสู่องค์กรแห่งการเรียนรู้และธรรมาภิบาล	๘๗
ยุทธศาสตร์ที่ ๗ ปรับระบบบริการด้านสุขภาพเพื่อให้ประชาชนเข้าถึงบริการ	๙๒

ข้อมูลทั่วไป อำเภอพนม จังหวัดสุราษฎร์ธานี

คำขวัญประจำอำเภอ

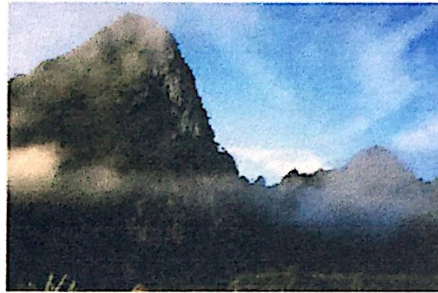

"บัวผุดสวย รวยเขาเสียบหมอก"

"บัวผุดสวย รวยเขาเสียบหมอก" ด้วยเป็นแหล่งกำเนิดบัวผุดและมีลักษณะเด่นทั้งธรรมชาติและสิ่งแวดล้อมด้วยภูเขาหินปูนสลับซับซ้อน ในเวลาเช้าหรือหลังฝนตกจะมีเมฆหมอกหนาที่ปกคลุมดูเสมือนเป็นดินแดนมหัศจรรย์ ลักษณะที่มองเห็นเด่นชัด ซึ่งหาดูได้ไม่ง่ายนัก คือ ยอดเขาแหลมสูงเสียดฟ้า ปกคลุมด้วยหมอกขาวโพลน เรียกว่า "เขาเสียบหมอก"

แผนที่อำเภอพนม จังหวัดสุราษฎร์ธานี

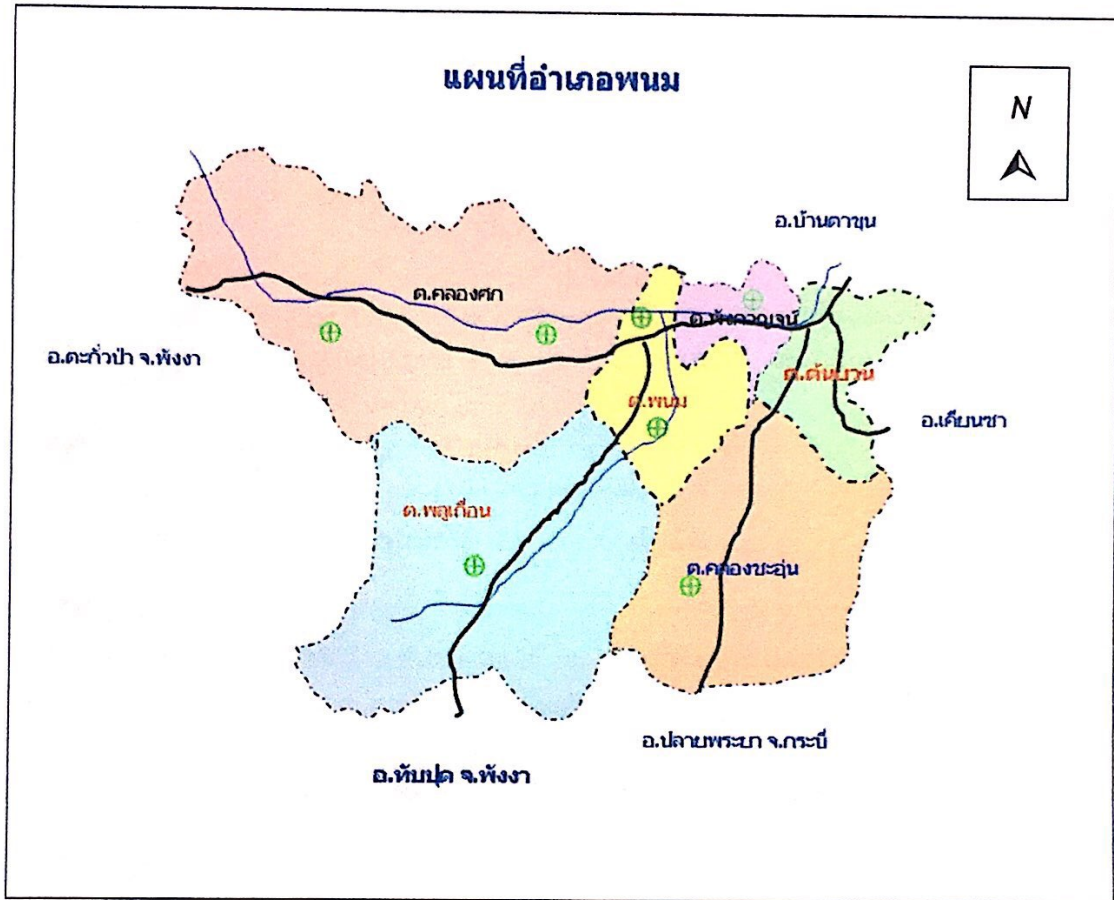

ภาพที่ ๑ แสดงแผนที่อำเภอพนม

ลักษณะทางกายภาพ

อำเภอพนม เดิมชื่อ อำเภอคลองชะอุ่น ขึ้นตรงกับเมืองนครศรีธรรมราช (ปัจจุบัน ม.๑ ต.คลองชะอุ่น) ต่อมาเปลี่ยนเป็นอำเภอพนม ขึ้นตรงกับเมืองไชยา ต่อมาทางราชการได้ตั้งเมืองสุราษฎร์ธานีขึ้น และได้ลดฐานะอำเภอพนมเป็นกิ่งอำเภอพนม ตั้งอยู่ที่ ม.๑ ตำบลพนม จนถึงปี ๒๕๑๔ ทางราชการได้ยกฐานะขึ้นเป็นอำเภอพนม และย้ายที่ทำการกิ่งอำเภอเดิมมาตั้งที่ว่าการอำเภอใหม่ ซึ่งเป็นที่ทำการในปัจจุบัน ตั้งอยู่ที่ กิโลเมตร ๗๑ ถนนสายสุราษฎร์ - ตะกั่วป่า

ทำเลที่ตั้งและอาณาเขต

อำเภอพนม ตั้งอยู่ทางทิศตะวันตกของจังหวัดสุราษฎร์ธานี ห่างจากตัวจังหวัด ๘๒ กิโลเมตร มีเนื้อที่ประมาณ ๑,๑๖๐ ตารางกิโลเมตร หรือประมาณ ๗๒๐,๐๐๐ ไร่ มีอาณาเขตติดต่อ ดังนี้

ทิศเหนือ	จด อำเภอบ้านตาขุน และอำเภอคีรีรัฐนิคม
ทิศใต้	จด อำเภอทับปุด จังหวัดพังงา และอำเภอปลายพระยา จังหวัดกระบี่
ทิศตะวันออก	จด อำเภอบ้านตาขุน และอำเภอเคียนซา
ทิศตะวันตก	จด อำเภอกุระบุรี และอำเภอกะปง จังหวัดพังงา

ลักษณะภูมิประเทศ

พื้นที่ส่วนใหญ่เป็นพื้นที่ของอุทยานแห่งชาติถึง ๒ แห่ง คือ อุทยานแห่งชาติเขาสม และอุทยานแห่งชาติคลองพนม ลักษณะภูมิประเทศโดยทั่วไปของอำเภอพนมเป็นภูเขาสูงโดยเฉพาะทางทิศตะวันตก มีกว่าร้อยละ ๖๐ ของพื้นที่ทั้งหมด มีที่ราบเชิงเขาเพียงเล็กน้อย มีลักษณะเป็นลอนลูกฟูก เป็นต้นกำเนิดของลำคลอง ๒ สาย ที่สำคัญ คือ คลองศกและคลองพนม ซึ่งไหลลงสู่มแม่น้ำพุมดวงและแม่น้ำตาปี

ลักษณะภูมิอากาศ

ลักษณะภูมิอากาศลักษณะภูมิอากาศตอนเช้าของอำเภอพนมนั้นจะมีอากาศหนาวมีหมอกปกคลุมตลอดทั้งปีคล้ายลักษณะทางภาคเหนือของประเทศไทย จนกระทั่งหลัง ๑๐.๐๐ น. เป็นต้นไปอากาศจึงกลับสู่ภาวะปกติ ลักษณะภูมิอากาศแบบนี้เองจึงได้รับสมญานามว่า "เขาเสียหมอก" แต่ลักษณะภูมิอากาศโดยทั่วไปจะมีลักษณะอากาศร้อนและอบอุ่น มี ๒ ฤดู คือ ฤดูร้อนและฤดูฝน ฤดูร้อนจะร้อนอบอ้าว เริ่มตั้งแต่เดือนมกราคม - เดือนเมษายน ส่วนในฤดูฝน อากาศจะเย็น มีฝนตกและมีหมอกหนาแน่น

การปกครอง

การปกครองส่วนภูมิภาค

อำเภอพนมแบ่งเขตการปกครองออกเป็น ๖ ตำบล ๕๖ หมู่บ้าน ๑๔,๑๘๐ หลังคาเรือน ได้แก่

๑. พนม	จำนวน ๑๓ หมู่บ้าน
๒. ดันยวน	จำนวน ๑๒ หมู่บ้าน
๓. คลองศก	จำนวน ๘ หมู่บ้าน
๔. พลุเถื่อน	จำนวน ๕ หมู่บ้าน
๕. พังกาญจน์	จำนวน ๕ หมู่บ้าน
๖. คลองชะอุ่น	จำนวน ๑๓ หมู่บ้าน

การปกครองส่วนท้องถิ่น

ท้องที่อำเภอพนมประกอบด้วยองค์กรปกครองส่วนท้องถิ่น ๖ แห่ง ดังนี้

- เทศบาล จำนวน ๒ แห่ง ได้แก่
 - เทศบาลตำบลคลองชะอุ่น ครอบคลุมพื้นที่ตำบลคลองชะอุ่นทั้งตำบล
 - เทศบาลพนม ครอบคลุมพื้นที่ตำบลพังกาญจน์ทั้งตำบลและบางส่วนของตำบลพนม (ม.๑,ม.๒,ม.๓ และ ม.๑๓)
- องค์การบริหารส่วนตำบล จำนวน ๔ แห่ง ได้แก่
 - องค์การบริหารส่วนตำบลพนม ครอบคลุมพื้นที่ตำบลพนม เฉพาะนอกเขตเทศบาลตำบลพนม ได้แก่ ม.๔ - ม.๑๒
 - องค์การบริหารส่วนตำบลต้นยวน ครอบคลุมพื้นที่ตำบลต้นยวนทั้งตำบล
 - องค์การบริหารส่วนตำบลคลองศก ครอบคลุมพื้นที่ตำบลคลองศกทั้งตำบล
 - องค์การบริหารส่วนตำบลพลูเถื่อน ครอบคลุมพื้นที่ตำบลพลูเถื่อนทั้งตำบล

ประชากร ความหนาแน่นของประชากร โดยเฉลี่ย ๓๓.๓๑ คน/ตารางกิโลเมตร

อำเภอพนม มีประชากร ทั้งหมด	๓๘,๖๓๖	คน
ชาย	๑๙,๕๑๓	คน
หญิง	๑๙,๑๒๓	คน

ตารางที่ ๑ แสดงจำนวนประชากรกลางปี ๒๕๖๑ จำแนกรายตำบลและสถานพยาบาลของอำเภอพนม

ตำบล	สถานบริการสาธารณสุข	ชาย (คน)	หญิง (คน)	รวม (คน)
ต้นยวน	รพ.สต.ต้นยวน	๒,๘๘๑	๒,๘๐๓	๕,๖๘๔
	รพ.สต.เขานาโน	๒,๒๐๕	๒,๑๑๙	๔,๓๒๔
	รวม	๕,๐๘๖	๔,๙๒๒	๑๐,๐๐๘
คลองศก	รพ.สต.คลองศก	๒,๒๗๖	๒,๒๓๐	๔,๕๐๖
	รพ.สต.สองพี่น้อง	๑,๓๕๓	๑,๒๙๓	๒,๖๔๖
	รวม	๓,๖๒๙	๓,๕๒๓	๗,๑๕๒
คลองชะอุ่น	รพ.สต.คลองชะอุ่น	๓,๙๗๑	๔,๐๓๐	๘,๐๐๑
	รพ.สต.ควนพน	๑,๑๙๓	๑,๐๗๙	๒,๒๗๒
	รวม	๕,๑๖๔	๕,๑๐๙	๑๐,๒๗๓
พนม	รพ.สต.พนม	๒,๐๖๕	๑,๙๘๘	๔,๐๕๓
	รพ.สต.บางสาน	๑,๓๙๐	๑,๓๐๙	๒,๖๙๙
	รวม	๓,๔๕๕	๓,๒๙๗	๖,๗๕๒
พลูเถื่อน	รพ.สต.พลูเถื่อน	๑,๓๔๒	๑,๓๒๕	๒,๖๖๗
พังกาญจน์	รพ.สต.พังกาญจน์	๑,๓๒๒	๑,๓๒๘	๒,๖๕๐
รวมทั้งหมด		๑๙,๙๙๘	๑๙,๕๐๔	๓๙,๕๐๒

ที่มา : ทะเบียนราษฎร์ ณ วันที่ ๑ กรกฎาคม ๒๕๖๒

ตารางที่ ๒ แสดงจำนวนหมู่บ้านและหลังคาเรือน จำแนกรายตำบลของอำเภอพนม

ตำบล	สถานพยาบาล	จำนวนหมู่บ้าน	จำนวนหลังคาเรือน
พนม	รพ.สต.พนม	๗	๑,๕๕๒
	รพ.สต.บางสาน	๖	๘๔๙
	รวม	๑๓	๒,๔๐๑
ต้นยวน	รพ.สต.ต้นยวน	๙	๒,๗๕๑
	รพ.สต.บ้านเขานาใน	๓	๑,๕๙๖
	รวม	๑๒	๔,๓๔๗
คลองศก	รพ.สต.คลองศก	๓	๑,๕๘๐
	รพ.สต.บ้านสองพี่น้อง	๕	๘๙๘
	รวม	๘	๒,๔๗๘
คลองชะอุ่น	รพ.สต.คลองชะอุ่น	๙	๒,๓๗๓
	รพ.สต.ควนพน	๔	๘๙๒
	รวม	๑๓	๓,๒๖๕
พลูเถื่อน	รพ.สต.พลูเถื่อน	๕	๘๙๙
พังกาญจน์	รพ.พนม	๕	๙๗๕
รวม		๕๖	๑๔,๓๖๕

ที่มา : ทะเบียนราษฎร์ ณ วันที่ ๑ กรกฎาคม ๒๕๖๒

ตารางที่ ๓ แสดงจำนวนประชากรของอำเภอพนม ปีงบประมาณ ๒๕๖๓ จำแนกตามหมวดอายุ

กลุ่มอายุ	ประชากรกลางปี ๒๕๖๒					
	ชาย		หญิง		รวม	
	จำนวน	ร้อยละ	จำนวน	ร้อยละ	จำนวน	ร้อยละ
๐-๔	๑,๒๔๘	๓.๑๖	๑,๑๖๗	๒.๙๕	๒,๔๑๕	๖.๑๑
๕-๙	๑,๕๒๗	๓.๘๗	๑,๔๑๐	๓.๕๗	๒,๙๓๗	๗.๔๔
๑๐-๑๔	๑,๔๘๒	๓.๗๕	๑,๓๖๓	๓.๔๕	๒,๘๔๕	๗.๒๐
๑๕-๑๙	๑,๔๐๓	๓.๕๕	๑,๓๒๕	๓.๓๕	๒,๗๒๘	๖.๙๐
๒๐-๒๔	๑,๔๔๙	๓.๖๗	๑,๔๑๐	๓.๕๗	๒,๘๕๙	๗.๒๔
๒๕-๒๙	๑,๕๓๖	๓.๘๙	๑,๕๒๒	๓.๘๕	๓,๐๕๘	๗.๗๔
๓๐-๓๔	๑,๕๒๗	๓.๘๗	๑,๕๑๓	๓.๘๓	๓,๐๔๐	๗.๗๐
๓๕-๓๙	๑,๖๑๔	๔.๐๙	๑,๔๙๐	๓.๗๗	๓,๑๐๔	๗.๘๖
๔๐-๔๔	๑,๕๕๕	๓.๙๔	๑,๖๒๒	๔.๑๑	๓,๑๗๗	๘.๐๕
๔๕-๔๙	๑,๖๔๕	๔.๑๖	๑,๖๐๐	๔.๐๕	๓,๒๔๕	๘.๒๑
๕๐-๕๔	๑,๕๖๙	๓.๙๗	๑,๔๔๖	๓.๖๖	๓,๐๑๕	๗.๖๓
๕๕-๕๙	๑,๑๔๙	๒.๙๑	๑,๑๒๑	๒.๘๔	๒,๒๗๐	๕.๗๕
๖๐-๖๔	๘๔๘	๒.๑๕	๗๖๖	๑.๙๔	๑,๖๑๔	๔.๐๙
๖๕-๖๙	๕๓๒	๑.๓๕	๕๙๗	๑.๕๑	๑,๑๒๙	๒.๘๖

กลุ่มอายุ	ประชากรกลางปี ๒๕๖๒					
	ชาย		หญิง		รวม	
	จำนวน	ร้อยละ	จำนวน	ร้อยละ	จำนวน	ร้อยละ
๗๐-๗๔	๓๓๘	๐.๘๖	๔๒๙	๑.๐๙	๗๖๗	๑.๙๕
๖๕-๖๙	๒๕๘	๐.๖๕	๒๙๘	๐.๗๕	๕๕๖	๑.๔๐
๖๐-๖๔	๑๙๓	๐.๔๙	๒๒๖	๐.๕๗	๔๑๙	๑.๐๖
๕๕ ปี ขึ้นไป	๑๒๔	๐.๓๑	๑๙๙	๐.๕๐	๓๒๓	๐.๘๑
รวม	๑๙,๙๙๘	๕๐.๖๓	๑๙,๕๐๔	๔๙.๓๗	๓๙,๕๐๒	๑๐๐.๐๐

ที่มา: ทะเบียนราษฎร ณ วันที่ ๑ กรกฎาคม ๒๕๖๒

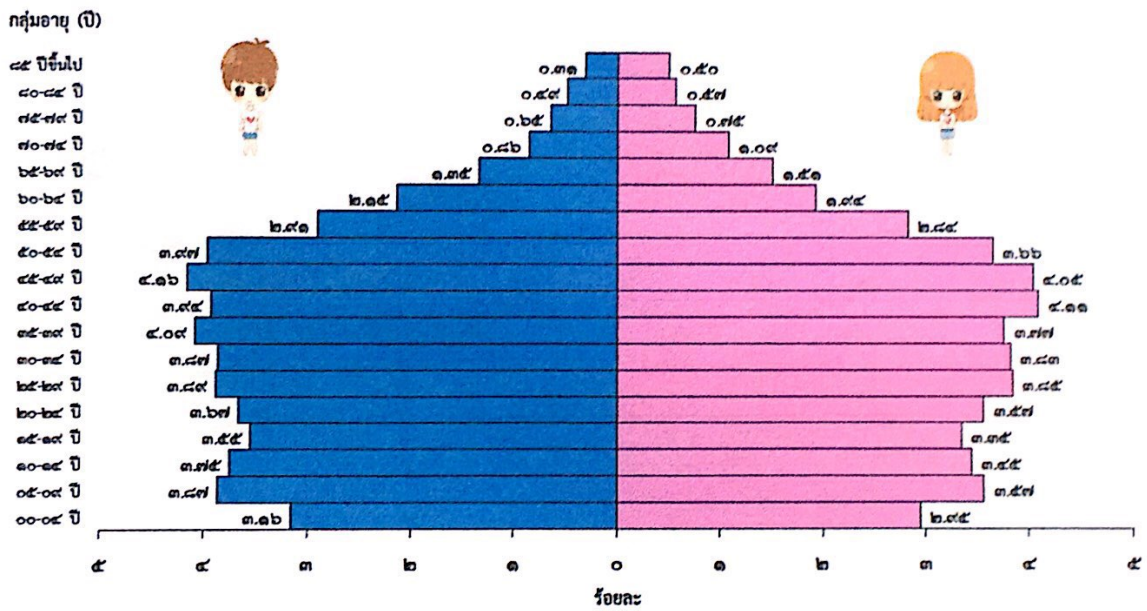

ภาพที่ ๒ ปิรามิดประชากรกลางปี ๒๕๖๒ ของอำเภอพนม จังหวัดสุราษฎร์ธานี

จากปิรามิดประชากรพบว่า ประชากรส่วนใหญ่อยู่ใน กลุ่มวัยทำงานอายุ ๒๕ - ๕๔ ปี รองลงมาคือ ช่วงปฐมวัยกับกลุ่มวัยเรียน หรือช่วงกลุ่มอายุ ๕-๑๔ ปี และวัยรุ่นอายุ ๑๕-๒๔ ปีซึ่งสอดคล้องกับข้อมูล ประชากรของจังหวัดสุราษฎร์ธานี และของประเทศที่ประชากรส่วนใหญ่ อยู่ในวัยทำงาน และอีกประมาณ ๑๐ ปีข้างหน้า วัยผู้สูงอายุมีแนวโน้มเพิ่มสูงขึ้น

ข้อมูลด้านทรัพยากรสาธารณสุข

สถานบริการสาธารณสุข

อำเภอพนม จังหวัดสุราษฎร์ธานี มีสถานบริการสาธารณสุขทั้งภาครัฐ และเอกชน ดังนี้

๑.ภาครัฐ

- โรงพยาบาลขนาด ๓๐ เตียง	๑	แห่ง
- โรงพยาบาลส่งเสริมสุขภาพตำบล	๙	แห่ง
- หน่วยควบคุมโรคติดต่อที่นำโดยแมลงที่ ๑๑.๓.๓	๑	แห่ง

๒.ภาคเอกชน

- สถานพยาบาลและผดุงครรภ์	๕	แห่ง
- ร้านขายยาแผนปัจจุบัน	๖	แห่ง
● ขย.๒	๑	แห่ง
● ขย.๑	๔	แห่ง
- คลินิกแพทย์	๑	แห่ง

สถานประกอบการอื่นๆ

๑. สถานที่ผลิตน้ำบริโภค	๑๑	แห่ง
๒. สถานประกอบการเพื่อสุขภาพ	๓	แห่ง
๓. ร้านอาหาร	๗๙	ร้าน
๔. แผงลอย	๑๐๑	ร้าน

บุคลากรสาธารณสุข

อำเภอพนม จังหวัดสุราษฎร์ธานี มีบุคลากรสาธารณสุข ดังนี้

ตารางที่ ๔ ข้อมูลบุคลากรเครือข่ายบริการสุขภาพอำเภอพนม จังหวัดสุราษฎร์ธานี ปี ๒๕๖๒

ลำดับ	ประเภทบุคลากร	รพช.	สสอ.	รพ.สต.	รวม	สัดส่วน:ประชากร
๑	แพทย์	๔	-	-	๔	๑ : ๙,๘๗๕.๕
๒	ทันตแพทย์	๒	-	-	๒	๑ : ๑๙,๗๕๑.๐
๓	เภสัชกร	๕	-	-	๕	๑ : ๗,๙๐๐.๔
๔	พยาบาลวิชาชีพ	๓๖	๑	๙	๔๖	๑ : ๘๕๘.๗๔
๕	เจ้าพนักงานสาธารณสุข	๑	-	๑๓	๑๔	๑ : ๒,๘๒๑.๕๗
๖	เจ้าพนักงานทันตสาธารณสุข	๒	-	-	๒	๑ : ๑๙,๗๕๑.๐
๗	เจ้าพนักงานเภสัชกรรม	๓	-	-	๓	๑ : ๑๓,๑๖๗.๓๓
๘	นักเทคนิค/เจ้าพนักงานวิทยาศาสตร์ฯ	๓	-	-	๓	๑ : ๑๓,๑๖๗.๓๓
๙	นักวิชาการสาธารณสุข	๓	๒	๘	๑๓	๑ : ๓,๐๓๘.๖๒
๑๐	เวชกิจฉุกเฉิน	๒	-	-	๒	
๑๑	เจ้าหน้าที่การเงินและบัญชี	๕	-	-	๕	
๑๒	นักจัดการทั่วไป	๑	-	-	๑	
๑๓	เจ้าพนักงานธุรการ	๓	-	-	๓	
๑๔	เจ้าพนักงานเวชสถิติ	๑	-	-	๑	
๑๕	นักการแพทย์แผนไทย	๓	-	-	๓	
๑๖	นักกายภาพบำบัด	๔	-	-	๔	
๑๗	นักวิชาการคอมพิวเตอร์	๒	-	-	๒	
๑๘	ลูกจ้างประจำ/พนักงานราชการ	๗	-	๑๕	๒๒	
๑๙	ลูกจ้างชั่วคราว/พนักงานกระทรวงฯ	๖๒	๔	-	๖๔	
๒๐	อื่นๆ (จ้างเหมาบริการ)	-	๑	๒๘	๒๙	
รวม		๑๔๙	๘	๗๓	๒๓๐	

หมายเหตุ : ประชากรกลางปี ๒๕๖๒ จำนวน ๓๙,๕๐๒คน คิดสัดส่วนบุคลากรเฉพาะหน่วยบริการสาธารณสุข

ตารางที่ ๕ จำนวนอาสาสมัครสาธารณสุขและสัดส่วนต่อหลังคาเรือน ข้อมูล ณ วันที่ ๓๐ กันยายน ๒๕๖๒

สถานบริการ	จำนวน หลังคาเรือน	จำนวน อสม.		ความครอบคลุม (๑ : ๑๕ หลังคาเรือน)
		ปฏิบัติงานจริง	ได้รับค่าป่วยการ	
รพ.สต.พนม	๑,๕๕๒	๘๕	๘๑	๑ : ๑๘
รพ.สต.บางสาน	๘๔๙	๑๐๑	๙๔	๑ : ๘
รพ.สต.ต้นยวน	๒,๗๕๑	๑๕๒	๑๕๒	๑ : ๑๘
รพ.สต.บ้านเขานาใน	๑,๕๙๖	๑๑๕	๑๑๓	๑ : ๑๔
รพ.สต.คลองศก	๑,๕๘๐	๗๘	๗๘	๑ : ๒๐
รพ.สต.บ้านสองพี่น้อง	๘๙๘	๖๒	๖๑	๑ : ๑๔
รพ.สต.คลองชะอุ่น	๒,๓๗๓	๑๓๑	๑๓๑	๑ : ๑๘
รพ.สต.ควนพน	๘๙๒	๖๐	๖๐	๑ : ๑๔
รพ.สต.พุดเถื่อน	๘๙๙	๘๔	๘๐	๑ : ๑๓
รพ.พนม	๙๗๕	๗๐	๗๐	๑ : ๑๔
รวม	๑๔,๓๖๕	๙๓๘	๙๒๐	๑ : ๑๕

ข้อมูลสถานะสุขภาพ

สถิติชีพ

ตารางที่ ๖ แสดงอัตราสถิติชีพของอำเภอพนม จังหวัดสุราษฎร์ธานี ปี ๒๕๕๙ - ๒๕๖๒

รายการ	ปี ๒๕๕๙ ประชากรกลางปี ๓๘,๒๓๗ คน		ปี ๒๕๖๐ ประชากรกลางปี ๓๘,๕๘๔ คน		ปี ๒๕๖๑ ประชากรกลางปี ๓๘,๕๘๑ คน		ปี ๒๕๖๒ ประชากรกลางปี ๓๘,๕๐๒ คน	
	จำนวน	อัตรา	จำนวน	อัตรา	จำนวน	อัตรา	จำนวน	อัตรา
อัตราเกิด (ต่อพันประชากร)	๑๖๗	๔.๓๗	๑๒๓	๓.๒๐	๑๓๒	๓.๔๓	๑๓๐	๓.๓๐
อัตรามรณะ (ต่อพันประชากร)	๑๘๘	๔.๙๒	๑๒๙	๓.๓๕	๗๒	๑.๘๗	๑๑๙	๓.๐๑
อัตราเพิ่มประชากรตามธรรมชาติ(ร้อยละ)	- ๒๑	- ๐.๐๕	- ๖	- ๐.๐๒	๖๐	๐.๑๖	๑๑	๐.๐๒
อัตรามรณาทาย (ต่อพันการเกิดมีชีพ)	๐	๐	๐	๐	๐	๐	๐	๐
อัตรามารดาตาย (ต่อแสนการเกิดมีชีพ)	๐	๐	๐	๐	๐	๐	๐	๐

ที่มา : สุตินันท์และมรณะบัตร อำเภอพนม ณ วันที่ ๓๑ ตุลาคม ๒๕๖๒

งานบริการสาธารณสุข

ตารางที่ ๗ แสดงจำนวนผู้ป่วยนอก ผู้ป่วยใน จำแนกตามปีงบประมาณ ๒๕๕๙- ๒๕๖๒

ปีงบประมาณ	๒๕๕๙	๒๕๖๐	๒๕๖๑	๒๕๖๒
จำนวนผู้รับบริการผู้ป่วยนอกทั้งปี (คน/ครั้ง)	๒๐,๒๖๕ คน/ ๗๖,๑๗๔ ครั้ง	๑๙,๕๗๐ คน/ ๕๘,๖๔๒ ครั้ง	๑๙,๖๘๘ คน/ ๕๒,๑๑๑ ครั้ง	๑๙,๕๕๓คน/ ๘๑,๑๖๓
จำนวนผู้รับบริการผู้ป่วยนอกต่อวัน (คน/ครั้ง)	๕๕ คน/ ๒๐๘ ครั้ง	๔๓ คน/ ๑๖๐ ครั้ง	๕๔ คน/ ๑๔๓ ครั้ง	๕๓ คน/ ๒๒๒ครั้ง
จำนวนผู้ป่วยใน ทั้งปี	๓,๖๑๕	๒,๙๔๙	๓,๓๑๓	๓,๖๒๓
จำนวนผู้ป่วยในเฉลี่ยต่อวัน	๑๐	๘	๙	๑๐
จำนวนวันนอนโรงพยาบาลรวมทั้งปี	๑๐,๒๐๔	๘,๒๔๖	๑๐,๔๕๒	๑๑,๙๖๑
จำนวนวันนอนโรงพยาบาลเฉลี่ยต่อราย	๒๘	๒๒.๖๗	๔๓	๓
อัตรารองเตียง	๙๒.๙๓	๙๗.๒๕	๙๕.๔๕	๑๐๙.๒๓
จำนวนผู้ป่วยอุบัติเหตุและฉุกเฉิน	๒๕๓๒๓	๑๙,๙๓๔	๒๕,๐๔๗	๒๖,๔๓๑
จำนวนผู้ป่วยทันตกรรม	๑๑๖๒๖	๑๑,๑๘๙	๑๐,๙๑๔	๑๑๖๕๕

ผลการให้บริการ ๒๑ กลุ่มโรค

ตารางที่ ๘ แสดงอันดับ สาเหตุการป่วยของผู้ป่วยนอก ปี ๒๕๕๙- ๒๕๖๑ (ต่อแผนประชากร)

อันดับ	สาเหตุการป่วย (กลุ่มโรค)	ปี ๒๕๕๙		ปี ๒๕๖๐		ปี ๒๕๖๑		ปี ๒๕๖๒	
		จำนวน	อัตราป่วย	จำนวน	อัตราป่วย	จำนวน	อัตราป่วย	จำนวน	อัตราป่วย
๑	โรคเกี่ยวกับต่อมไร้ท่อ โภชนาการและเมตาบอลิซึม	๑๔,๔๖๔	๓๗,๘๒๗.๒๔	๑๒,๗๕๕	๓๓,๑๔๘.๘๔	๑๘,๘๑๓	๔๘,๘๗๖.๓๖	๑๘,๘๑๓	๔๘,๘๗๖.๓๖
๒	โรคระบบทางเดินหายใจ	๑๒,๔๔๕	๓๒,๕๕๗.๐๑	๑๑,๗๑๐	๓๐,๔๘๐.๒๐	๑๓,๕๒๓	๓๕,๘๗๖.๐๘	๑๓,๕๒๓	๓๕,๘๗๖.๐๘
๓	โรคระบบไหลเวียนเลือด	๑๐,๓๑๓	๒๖,๙๗๑.๒๖	๙,๐๕๒	๒๓,๕๙๕.๔๘	๑๓,๐๘๘	๓๕,๘๗๖.๐๘	๑๓,๐๘๘	๓๕,๘๗๖.๐๘
๔	โรคระบบกล้ามเนื้อ รวมโครงร่างและเนื้อเยื่อเสริม	๘,๙๙๙	๒๓,๕๙๕.๘๐	๗,๑๕๒	๑๘,๘๗๖.๓๖	๑๑,๕๒๓	๓๐,๔๘๐.๒๐	๑๑,๕๒๓	๓๐,๔๘๐.๒๐
๕	โรคระบบย่อยอาหาร รวมไปถึงในช่องปาก	๘,๓๑๘	๒๑,๗๕๗.๐๑	๘,๗๑๕	๒๓,๕๙๕.๔๘	๙,๐๕๒	๒๓,๕๙๕.๔๘	๙,๐๕๒	๒๓,๕๙๕.๔๘
๖	อาการ, อาการแสดงและสิ่งผิดปกติที่พบได้จาก การตรวจทางคลินิก และทางห้องปฏิบัติการ	๗,๖๖๐	๒๐,๐๓๒.๙๕	๖,๒๐๖	๑๖,๑๖๖.๑๘	๘,๗๑๕	๒๓,๕๙๕.๔๘	๘,๗๑๕	๒๓,๕๙๕.๔๘
๗	โรคระบบสืบพันธุ์ร่วมปัสสาวะ	๕,๒๑๔	๑๓,๖๓๖.๐๑	๔,๐๓๔	๑๐,๔๘๐.๒๐	๕,๕๒๓	๑๕,๘๗๖.๐๘	๕,๕๒๓	๑๕,๘๗๖.๐๘
๘	โรคติดเชื้อและปรสิต	๓,๖๘๒	๙,๖๒๙.๔๒	๒,๕๘๕	๖,๗๑๗.๐๘	๓,๕๒๓	๙,๖๒๙.๔๒	๓,๕๒๓	๙,๖๒๙.๔๒
๙	โรคผิวหนังและเนื้อเยื่อใต้ผิวหนัง	๒,๘๑๓	๗,๓๕๖.๗๕	๒,๑๑๐	๕,๘๗๖.๓๖	๓,๐๘๘	๘,๑๖๖.๑๖	๓,๐๘๘	๘,๑๖๖.๑๖
๑๐	สาเหตุจากภายนอกอื่นๆที่ทำให้ป่วยหรือตาย	๒,๙๔๙	๗,๗๑๗.๐๘	๑,๙๕๐	๕,๐๖๗.๐๘	๓,๐๘๘	๘,๑๖๖.๑๖	๓,๐๘๘	๘,๑๖๖.๑๖

ที่มา : แบบ ร. ๕๐๕

ตารางที่ ๙ แสดงอันดับสาเหตุการป่วยของผู้ป่วยใน ปีงบประมาณ ๒๕๕๙-๒๕๖๒ (ต่อแผนประชากร)

อันดับ	สาเหตุการป่วย (กลุ่มโรค)	ปี ๒๕๕๙ ประชากรกลางปี ๓๘,๒๓๗ คน		ปี ๒๕๖๐ ประชากรกลางปี ๓๘,๔๘๔ คน		ปี ๒๕๖๑ ประชากรกลางปี ๓๘,๔๘๑ คน		ปี ๒๕๖๒ ประชากรกลางปี ๓๘,๕๐๒ คน	
		จำนวน	อัตราป่วย	จำนวน	อัตราป่วย	จำนวน	อัตราป่วย	จำนวน	อัตราป่วย
๑	โรคเกี่ยวกับต่อมไร้ท่อ โภชนาการ และเนื้องอก	๘๘๙	๒,๓๕๑.๑๓	๑,๐๐๘	๒,๖๑๙.๒๗	๒๑๑๓	๕,๔๘๙.๕๙	๒๒๖๗	๕,๘๘๙.๖๙
๒	อาการและการแสดงผิดปกติทางห้องปฏิบัติการ	๗๐๐	๑,๘๓๐.๖๙	๕๖๐	๑,๔๕๕.๑๕	๑๑๑๒	๒,๘๘๘.๙๙	๑๗๔๗	๔,๕๓๘.๗๒
๓	โรคความดันโลหิตสูง	๓๗๖	๙๘๓.๓๔	๔๕๓	๑,๑๗๗.๑๑	๗๑๒	๑,๘๔๙.๗๘	๗๙๑	๒,๐๕๕.๐๓
๔	โรคติดเชื้ออื่น ๆ ของลำไส้	๓๔๙	๙๑๒.๗๓	๒๗๕	๗๑๔.๕๘	๕๗๑	๑,๔๘๓.๔๖	๖๑๕	๑,๕๙๗.๗๘
๕	โรคติดเชื้อและปรสิตอื่น ๆ	๒๕๗	๖๗๒.๑๒	๒๖๑	๖๗๘.๒๐	๖๐๗	๑,๕๗๖.๙๙	๕๘๙	๑,๕๓๐.๒๓
๖	โรคระบบย่อยอาหาร รวมโรคในช่องปาก	๒๙๘	๗๗๙.๓๕	๓๓๕	๘๗๐.๔๙	๓๙๑	๑,๐๑๕.๘๒	๔๖๘	๑,๒๑๕.๘๗
๗	โรคของผิวหนังและเนื้อเยื่อได้ผิวหนัง	๑๘๑	๔๗๓.๓๖	๒๒๔	๕๘๒.๐๖	๔๐๒	๑,๐๔๕.๔๐	๔๑๒	๑,๐๗๐.๓๘
๘	โรคเบาหวาน	๒๕๖	๖๖๙.๕๑	๒๔๒	๖๒๘.๘๓	๔๐๒	๑,๐๔๕.๔๐	๔๑๒	๑,๐๗๐.๓๘
๙	โรคติดเชื้ออื่น ๆ ของระบบทางเดินหายใจ	๓๐๑	๗๘๗.๒๐	๓๒๘	๘๕๒.๓๐	๓๘๙	๑,๐๑๐.๖๓	๔๐๕	๑,๐๕๒.๑๙
๑๐	ไตวายเรื้อรัง	๑๔๖	๓๘๑.๘๓	๑๖๓	๔๒๓.๕๕	๓๕๐	๙๐๙.๓๐	๓๗๐	๙๖๑.๒๖

ที่มา : แบบ รง. ๕๐๕

สาเหตุการป่วยเนื่องจากอุบัติเหตุ

ตารางที่ ๑๐ แสดงสาเหตุการบาดเจ็บ/ตาย ๑๙ สาเหตุ

สาเหตุการบาดเจ็บ	ปี ๒๕๕๙		ปี ๒๕๖๐		ปี ๒๕๖๑		ปี ๒๕๖๒	
	บาดเจ็บ	ตาย	บาดเจ็บ	ตาย	บาดเจ็บ	ตาย	บาดเจ็บ	ตาย
๑. อุบัติเหตุการขนส่งทางบก	๖๐๑	๘	๖๑๑	๑๔	๔๐๕	๓	๕๗๕	๑๒
๒. อุบัติเหตุอื่นๆ	๒,๒๖๓	๑๑	๒,๒๑๗	๖	๑,๖๓๔	๔	๒,๔๑๕	๙
๒.๑ พลัดตก หรือหกล้ม	๒๙๘	๐	๒๕๓	๐	๑๘๕	๐	๓๑๙	๐
๒.๒ สัมผัสกับแรงเชิงกลวัตถุสิ่งของ	๓๒๙	๒	๒๗๕	๑	๒๖๕	๐	๔๓๘	๑
๒.๓ สัมผัสกับแรงเชิงกลของสัตว์/คน	๑,๐๘๔	๐	๑,๑๐๙	๐	๘๗๗	๐	๑,๐๖๕	๒
๒.๔ การตกน้ำ จมน้ำ	๑	๑	๑	๑	๔	๔	๑	๑
๒.๕ คุกคามการหายใจ	๖	๐	๓	๐	๔	๐	๓	๐
๒.๖ สัมผัสกระแสไฟฟ้า รังสีและอุณหภูมิ	๑๑	๒	๘	๐	๙	๐	๑๐	๐
๒.๗ สัมผัสเปลวไฟและเปลวไฟ	๕	๐	๒	๐	๑	๐	๒	๐
๒.๘ สัมผัสความร้อนของร้อน	๑๑	๐	๑๓	๐	๑๑	๐	๑๘	๐
๒.๙ สัมผัสพิษจากสัตว์และพืช	๑๗๗	๐	๒๐๔	๐	๑๐๕	๐	๒๔๒	๐
๒.๑๐ สัมผัสพลังงานจากธรรมชาติ	๑	๐	๒	๐	๒	๐	๒	๑
๒.๑๑ สัมผัสพิษและสารอื่นๆ	๓	๐	๕	๐	๕	๐	๗	๐
๒.๑๒ การออกแรงเกิน	๑	๐	๐	๐	๐	๐	๐	๐
๒.๑๓ สัมผัสกับสิ่งที่ไม่ทราบแน่ชัด	๔	๐	๑๓	๐	๘	๐	๙	๐
๓. ทำร้ายตัวเองด้วยวิธีต่างๆ	๑๐	๑	๒๒	๑	๑๒	๑	๑๐	๐
๔. ถูกทำร้ายด้วยวิธีต่างๆ	๖๑	๒	๕๑	๒	๕๐	๐	๖๒	๒
๕. บาดเจ็บโดยไม่ทราบเจตนา	๔๐๔	๓	๓๔๑	๑	๑๕๑	๑	๒๒๖	๒
๖. ดำเนินการทางกฎหมายหรือสงคราม	๐	๐	๐	๐	๑	๐	๑	๐
๗. ไม่ทราบทั้งสาเหตุและเจตนา	๕	๐	๒	๐	๑	๐	๐	๐
รวม	๓,๓๑๗	๒๕	๒,๙๑๕	๒๐	๒,๒๕๔	๙	๒,๙๙๐	๒๑

ที่มา : แบบ รง. ๕๐๕

การวิเคราะห์องค์กร (SWOT Analysis)

<p>จุดแข็ง (S) :</p> <ol style="list-style-type: none"> ๑. บุคลากรมีความมุ่งมั่นตั้งใจทำงาน ๒. องค์กรแห่งการเรียนรู้ด้านแพทย์แผนไทย ๓. มีเจ้าหน้าที่ให้ความร่วมมือดีและทำงานเป็นทีม ๔. คบสอ.มีการบริหารจัดการระบบการเงินการคลังที่มีประสิทธิภาพ ๕. ผู้บริหารมีวิสัยทัศน์มุ่งมั่นและตั้งใจ ๖. สถานะการเงินของเครือข่ายดี ๗. บุคลากรอายุน้อยมีความมุ่งมั่น 	<p>จุดอ่อน (W) :</p> <ol style="list-style-type: none"> ๑. บุคลากรขาดประสบการณ์ในการทำงาน ๒. Work load มากกว่าอัตรากำลัง ๓. เจ้าหน้าที่ไม่ค่อยสามัคคี ๔. ขาดบุคลากรบางวิชาชีพ ๕. เจ้าหน้าที่ไม่ประสานงานเท่าที่ควร ๖. ขาดการส่งต่อและเชื่อมโยงข้อมูล ๗. บุคลากรหมุนเวียนบ่อย ๘. ผู้รับผิดชอบไม่เข้าใจงานของตน ๙. การสื่อสารไม่ชัดเจน ประสานงานล่าช้า
<p>โอกาส (O) :</p> <ol style="list-style-type: none"> ๑. เป็นพื้นที่ท่องเที่ยวเชิงธรรมชาติ ๒. เครือข่ายชุมชนให้ความร่วมมือ ๓. มีทรัพยากรธรรมชาติที่สมบูรณ์ ๔. องค์กรปกครองส่วนท้องถิ่นมีส่วนร่วม ๕. นโยบายสุขภาพฐานนี้เมืองสมุนไพร (แหล่งเรียนรู้ในพื้นที่) 	<p>อุปสรรค (T) :</p> <ol style="list-style-type: none"> ๑. พื้นที่มีลักษณะเป็นป่าเขาซึ่งเป็นแหล่งแห่งการเกิดโรคระบาด ๒. พื้นที่ห่างไกลเส้นทางคมนาคมไม่สะดวก ๓. ระเบียบการใช้งบประมาณยาก ๔. ประชาชน เข้าไม่ถึงระบบ EMS และระบบบริการยังไม่ทั่วถึง ๕. หน่วยงานระดับเหนือสั่งงานกระชั้นชิดทำไม่ทัน ๖. มีแรงงานต่างด้าวมากและยังไม่เข้าถึงบริการสุขภาพ

ยุทธศาสตร์สาธารณสุขอำเภอพนม จังหวัดสุราษฎร์ธานี

ปีงบประมาณ ๒๕๖๓

วิสัยทัศน์ “องค์กรที่เป็นเลิศด้านการจัดการระบบสุขภาพ เพื่อประชาชนสุขภาพดี เจ้าหน้าที่มีความสุข โดยการมีส่วนร่วมของชุมชนและภาคีเครือข่ายแบบบูรณาการ ภายในปี ๒๕๖๖”

พันธกิจ

๑. บริหารจัดการกลไกการสนับสนุน ควบคุมกำกับ ติดตามประเมินผลระบบบริการสาธารณสุขที่มีคุณภาพมาตรฐาน
๒. จัดบริการส่งเสริม ป้องกัน รักษาฟื้นฟูสุขภาพ แก่ประชาชนและนักท่องเที่ยว โดยการมีส่วนร่วมของภาคีเครือข่าย
๓. พัฒนาระบบข้อมูลและสารสนเทศด้านสุขภาพ
๔. พัฒนาบุคลากรให้เก่ง ดี มีสุข
๕. ขับเคลื่อนงานด้านการแพทย์แผนไทยและสมุนไพรให้ครบวงจร
๖. ส่งเสริมงานวิจัยและนวัตกรรมในพื้นที่

ค่านิยมร่วม พนม

พ = พัฒนา

น = น้ำหนึ่งใจเดียว

ม = มั่นคง มั่งคั่ง ยั่งยืน

ยุทธศาสตร์ที่ ๑ พัฒนาระบบการให้บริการด้านสุขภาพรับรองการท่องเที่ยว

กลยุทธ์

- ๑.๑ พัฒนาระบบบริการทางการแพทย์
- ๑.๒ พัฒนามาตรฐานบริการทางการแพทย์
- ๑.๓ การเฝ้าระวังและควบคุมโรคสำหรับสถานประกอบการและนักท่องเที่ยว

ยุทธศาสตร์ที่ ๒ ส่งเสริมเครือข่ายการท่องเที่ยวเชิงสุขภาพ

กลยุทธ์

- ๒.๑ ส่งเสริมเครือข่ายการท่องเที่ยวเชิงสุขภาพ
- ๒.๒ การพัฒนาศักยภาพผู้ประกอบการและเฝ้าระวังสถานประกอบการด้านสุขภาพ

ยุทธศาสตร์ที่ ๓ พัฒนาพนมสู่เมืองสมุนไพรครบวงจร

กลยุทธ์

- ๓.๑ การพัฒนา คุณภาพ วัตถุดิบสมุนไพรแหล่งปลูกและขยายตลาดสมุนไพร
- ๓.๒ การพัฒนาสถานที่ผลิตและคิดค้นผลิตภัณฑ์สมุนไพร
- ๓.๓ สนับสนุนการวิจัย/นวัตกรรมและพัฒนาบุคลากรในสังกัด

๓.๔ ส่งเสริมการใช้ยาสมุนไพรและบูรณาการศาสตร์แพทย์แผนไทยเข้าในระบบบริการ
สุขภาพ

ยุทธศาสตร์ที่ ๔ พัฒนาศักยภาพร่วมกับเครือข่ายในการดูแลสุขภาพ

- กลยุทธ์
- ๔.๑ พัฒนาศักยภาพเจ้าหน้าที่ตามกรอบ Service plan เฉพาะทาง/สาขา
 - ๔.๒ เพิ่มอัตรากำลังในสาขาวิชาชีพที่ขาดแคลน
 - ๔.๓ บูรณาการในการดำเนินงานให้ครอบคลุม
 - ๔.๔ สร้างขวัญกำลังใจให้แก่บุคลากรที่ปฏิบัติงาน
 - ๔.๕ พัฒนาศักยภาพการทำงานเป็นทีม

ยุทธศาสตร์ที่ ๕ สร้างเครือข่ายในการดูแลสุขภาพของตนเองและชุมชน

- กลยุทธ์
- ๕.๑ พัฒนาสุขภาพคนไทยทุกกลุ่มวัย
 - ๕.๒ ป้องกันควบคุมโรคและภัยสุขภาพ
 - ๕.๓ ส่งเสริมการมีส่วนร่วมของภาคีเครือข่ายสุขภาพ
 - ๕.๔ การบริหารจัดการสิ่งแวดล้อม

ยุทธศาสตร์ที่ ๖ พัฒนาสู่องค์กรแห่งการเรียนรู้และธรรมาภิบาล

- กลยุทธ์
- ๖.๑ พัฒนางานประจำสู่งานวิจัย : Routine to Research
 - ๖.๒ พัฒนาคุณภาพองค์กรตามมาตรฐาน
 - ๖.๓ พัฒนาสู่องค์กรธรรมาภิบาล
 - ๖.๔ การพัฒนาระบบข้อมูลและเทคโนโลยีสารสนเทศ
 - ๖.๕ การบริหารจัดการการเงินการคลัง

ยุทธศาสตร์ที่ ๗ ปรับระบบบริการด้านสุขภาพเพื่อให้ประชาชนเข้าถึงบริการ

- กลยุทธ์
- ๗.๑ บริการสุขภาพเชิงรุก
 - ๗.๒ ลดแออัด ลดรอคอยใน รพ.

วิสัยทัศน์ : องค์กรที่เป็นเลิศด้านการจัดการระบบสุขภาพ เพื่อประชาชนสุขภาพดีเจ้าหน้าที่มีความสุข โดยความร่วมมือของชุมชนและภาคีเครือข่ายแบบบูรณาการ ภายในปี ๒๕๖๖

คำนิยามร่วม : พนม
 พ = พัฒนาการ น = นำหนึ่งใจเดียว ม = มั่นคง มั่งคั่ง ยั่งยืน

พันธกิจ

๑. บริหารจัดการกลไกการสนับสนุน ควบคุมกำกับ ติดตามประเมินผลระบบบริการสาธารณสุขที่มีคุณภาพมาตรฐาน
๒. จัดบริการส่งเสริม ป้องกัน รักษาฟื้นฟูสภาพแก่ประชาชนและนักท่องเที่ยว โดยการมีส่วนร่วมของภาคีเครือข่าย
๓. พัฒนาระบบข้อมูลและสารสนเทศด้านสุขภาพ
๔. พัฒนาบุคลากรให้เก่ง ดี มีสุข
๕. ขับเคลื่อนงานด้านการแพทย์แผนไทยและสมุนไพรให้ครบวงจร
๖. ส่งเสริมงานวิจัยและนวัตกรรมในพื้นที่

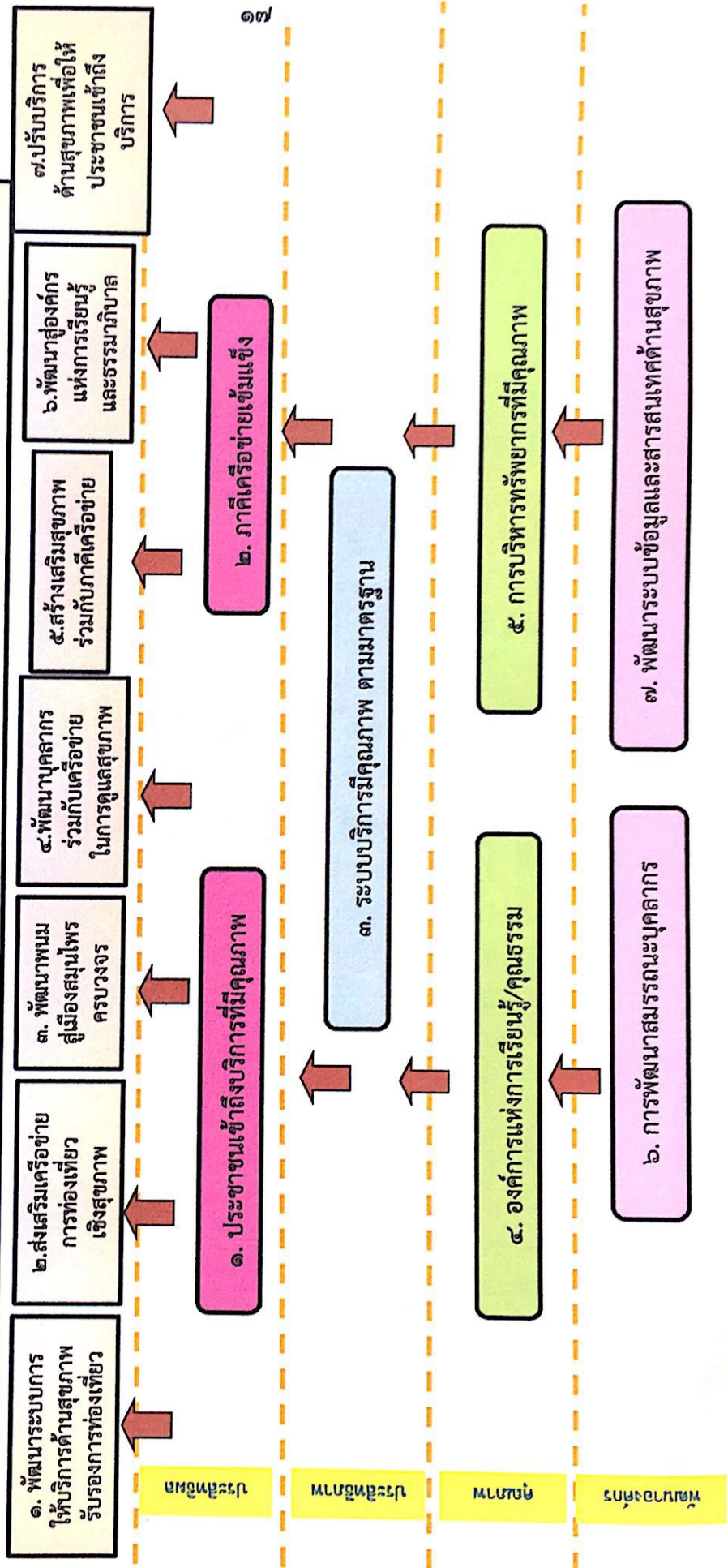

เป้าประสงค์ และตัวชี้วัด ยุทธศาสตร์
เครือข่ายบริการสุขภาพอำเภอพนม
จังหวัดสุราษฎร์ธานี
ประจำปีงบประมาณ ๒๕๖๓

เป้าประสงค์ และตัวชี้วัด ยุทธศาสตร์เครือข่ายบริการสุขภาพอำเภอพนม จังหวัดสุราษฎร์ธานี
ประจำปีงบประมาณ ๒๕๖๓

ยุทธศาสตร์	เป้าประสงค์	KPA Profile	เป้าหมาย ปีงบประมาณ ๒๕๖๓	ผู้รับผิดชอบ
ประเด็นยุทธศาสตร์ที่ ๑ พัฒนาระบบการให้บริการด้านสุขภาพรับรองการท่องเที่ยว	เป้าประสงค์ที่ ๑ ประชาชนเข้าถึงบริการที่มีคุณภาพ	๑. ร้อยละของนักท่องเที่ยวที่มีปัญหาสุขภาพสามารถเข้าถึงบริการได้อย่างรวดเร็ว ปลอดภัย ทันเวลา	ร้อยละ ๙๕	คุณสุรเกียรติ์ สุปินดี
		๒. ร้อยละของนักท่องเที่ยวเข้าถึงการบริการ fax-claim	ร้อยละ ๙๕	คุณกัญญารัตน์ นวลขาว
		๓. มีศูนย์บริการนักท่องเที่ยวและชาวต่างชาติ	รพ. สด. คลองคอก/ รพ. พนม	คุณจิราพร ทองพัฒน์ คุณรุ่งธรรม ภู่อรมเสวีรัฐ
		๔. ประชาชนเข้าถึงบริการการแพทย์ฉุกเฉิน	ร้อยละ ๒๕	คุณจิราพร ทองพัฒน์
		๕. อัตราการตายจากการบาดเจ็บ	> ร้อยละ ๑	คุณนพวรรณ เพชรทอง
		๖. อัตราการตายของผู้ป่วยหลอดเลือดสมอง	≥ ร้อยละ ๗	คุณปิยนันท์ วิโรจน์วรรณ คุณชาวีเนย์ คุ้มครอง คุณพรเพ็ญ เพชรชู
		๗. ร้อยละของโรงพยาบาลตั้งแต่ระดับ F๒ ขึ้นไปสามารถให้ยาลดไขมันเลือดในผู้ป่วย STEMI	ร้อยละ ๑๐๐	คุณจิราพร ทองพัฒน์
		๘. อัตราผู้ป่วยติดเชื้อในกระแสเลือดแบบรุนแรง	ร้อยละ ๒๘	คุณสุภาพร สีทองคง
		๙. อัตราของผู้ป่วยโรคหลอดเลือดหัวใจ(ต่อแสนประชากร)	๒๖	
		๑๐. ร้อยละของสถานประกอบการที่เข้าร่วมดำเนินการเฝ้าระวังป้องกันโรคฮีเจียนเนิร์	ร้อยละ ๕๐	คุณอกนิษฐ์ บุญศรี คุณหฤทัย ช่วยขนบ คุณสุภาพร สุขเวช
ยุทธศาสตร์ที่ ๒ ส่งเสริมเครือข่ายการท่องเที่ยวเชิงสุขภาพ	เป้าประสงค์ที่ ๒ ภาคีเครือข่ายเข้มแข็ง	๑๑. ร้อยละของสมาชิกชมรมที่ผ่านการอบรมปฐมพยาบาลเบื้องต้น	ร้อยละ ๙๐	คุณจิราพร ทองพัฒน์ คุณนพวรรณ เพชรทอง
		๑๒. ร้อยละของสถานบริการนวดเพื่อสุขภาพผ่านเกณฑ์มาตรฐาน	ร้อยละ ๑๐๐	คุณสรพรเพชญ์ เรืองอร่าม คุณรัชชก ทองแสนอ
		๑๓. ร้อยละของสถานประกอบการผลิตภัณฑ์และบริการสุขภาพได้รับการเฝ้าระวัง (ร้านอาหาร สถานที่ผลิตอาหาร สถานพยาบาลเอกชน สถานประกอบการเพื่อสุขภาพ)	ร้อยละ ๙๕	
		๑๔. ร้อยละของสถานประกอบการผ่านเกณฑ์มาตรฐาน	ร้อยละ ๘๐	
		๑๕. ร้อยละผลิตภัณฑ์อาหาร (น้ำ) ที่ขึ้นทะเบียนแล้วได้รับการตรวจสอบผ่านมาตรฐานตามเกณฑ์ที่กำหนด	ร้อยละ ๙๐	
		๑๖. ร้อยละของอาหารสดและอาหารแปรรูปมีความปลอดภัยจากสารปนเปื้อน	ร้อยละ ๙๐	คุณพรเพ็ญ เพชรชู คุณสุนันทา รักถัด
		๑๗. ร้านอาหาร/แผงลอย ผ่านมาตรฐาน CFGT	ร้อยละ ๘๐	
ยุทธศาสตร์ที่ ๓ พัฒนาทนมสู่เมืองสมุนไพรครบวงจร	เป้าประสงค์ที่ ๒ ภาคีเครือข่ายเข้มแข็ง	๑๘. ระดับความสำเร็จในการพัฒนาเมืองสมุนไพร	ร้อยละ ๙๐	คุณจันทวดี โกศลสมบุรณ์ คุณณัฐรตี ตำบลประมวถ
		๑๙. ร้อยละของเกษตรกรที่ได้รับการรับรอง GAP/ORGANIC	เพิ่มขึ้น ร้อยละ ๑๐ ต่อปี	

ยุทธศาสตร์	เป้าประสงค์	KPA Profile	เป้าหมาย ปีงบประมาณ ๒๕๖๓	ผู้รับผิดชอบ
		๒๐. ร้อยละของผลิตภัณฑ์สมุนไพรในอำเภอพนม มีเลขที่จดแจ้ง	ร้อยละ ๗๐	คุณจันทวดี โกศลสมบุรณ์ คุณกมลพร แก้วหนู
		๒๑. มีผลงานวิจัย/นวัตกรรม อย่างน้อย ๑ ผลงานในระดับ สถานบริการที่มีแพทย์แผนไทย	๑ เรื่อง : ๑ แพทย์แผนไทย	คุณจันทวดี โกศลสมบุรณ์
		๒๒. ระดับความสำเร็จของการขับเคลื่อน ระบบงานแพทย์แผนไทยครบวงจร	ระดับ ๓	คุณจุไรรัตน์ แก้วเมือง คุณมนันยา ศรีใหม่
		๒๓. ระดับความสำเร็จในการพัฒนาเมือง สมุนไพรการขับเคลื่อนความสำเร็จของสมุนไพร ครบวงจร	ระดับ ๓	คุณสุนิพร คุ่มพยนต์ คุณมนันยา ศรีใหม่
		๒๔. ระดับการเพิ่มขึ้นของรายได้จากการท่องเที่ยว เชิงสุขภาพความงามและแพทย์แผนไทย	ระดับ ๕	
ยุทธศาสตร์ที่ ๔ พัฒนาบุคลากร ร่วมกับเครือข่าย ในการดูแล สุขภาพ	เป้าประสงค์ที่ ๖ การพัฒนา สมรรถนะ บุคลากร	๒๕. ร้อยละของบุคลากรได้รับการพัฒนา ศักยภาพตามเกณฑ์ ที่กำหนด	- ร้อยละ ๘๕	คุณสุจิรา รัตนพันธ์ คุณสรเทพชญ เรืองอร่าม คุณนงลักษณ์ บุญกันภัย
		๒๖. ร้อยละของบุคลากรได้รับการพัฒนาตาม แผนพัฒนาบุคลากรประจำปี	- ร้อยละ ๘๐	
		๒๗. ร้อยละของบุคลากรได้รับพัฒนาศักยภาพ ตามสมรรถนะของการปฏิบัติงาน	- ร้อยละ ๘๐	
ยุทธศาสตร์ที่ ๕ สร้างเครือข่ายใน การดูแลสุขภาพ ของตนเองและ ชุมชน	เป้าประสงค์ที่ ๑ ประชาชนเข้าถึง บริการที่มีคุณภาพ	๒๘. อัตราส่วนการตายมารดาไทยต่อการเกิดมี ชีพแสนคน	๑๗	คุณวันเพ็ญ รักสวัสดิ์
		๒๙. ร้อยละของหญิงตั้งครรภ์ได้รับการฝากครรภ์ ครั้งแรกเมื่ออายุครรภ์ \leq ๑๒ สัปดาห์	ร้อยละ ๘๕	คุณสุวิจนา เจริญรักษ์ คุณนงลักษณ์ บุญกันภัย
		๓๐. ร้อยละของหญิงตั้งครรภ์ได้รับบริการฝาก ครรภ์คุณภาพครบ ๕ ครั้ง ตามเกณฑ์	ร้อยละ ๗๕	
		๓๑. ร้อยละของหญิงตั้งครรภ์ได้รับยาเม็ดเสริม ไอโอดีน ธาตุเหล็กและกรดโฟลิก	ร้อยละ ๑๐๐	
		๓๒. ร้อยละของเด็กอายุ ๐-๕ ปีมีพัฒนาการสมวัย	ร้อยละ ๙๐	คุณนงลักษณ์ บุญกันภัย
		๓๓. ร้อยละของเด็กอายุ ๐-๕ ปี สูงดีสมส่วนและ ส่วนสูงเฉลี่ยที่อายุ ๕ ปี	ร้อยละ ๖๕	คุณนงลักษณ์ สุดเอี่ยม
		๓๔. ร้อยละของเด็กวัยเรียน (๖-๑๔ ปี) สูงดีสม ส่วนเด็กกลุ่มเสี่ยงได้รับการติดตามกระตุ้น พัฒนาการและดูแลต่อเนื่องด้วยเครื่องมือ มาตรฐาน	ร้อยละ ๖๕	คุณอุปสรา รักบำรุง คุณนงลักษณ์ สุดเอี่ยม
		๓๕. ร้อยละของเด็กอายุ ๐-๑๒ ปี ฟันดีไม่มีผุ (Cavity free)	ร้อยละ ๘๐	ทพ.นริญจ โกลิยพันธ์ คุณจันทวดี โกศลสมบุรณ์
		๓๖. อัตราการคลอดมีชีพในหญิงอายุ ๑๕ - ๑๙ ปี ต่อพันประชากร	๓๔	คุณสุวิจนา เจริญรักษ์ คุณนงลักษณ์ บุญกันภัย
		๓๗. ร้อยละของวัยทำงานอายุ ๒๕-๕๙ ปี ที่มี การเตรียมพร้อมเข้าสู่ผู้สูงอายุ โดยมี พฤติกรรมสุขภาพที่พึงประสงค์	ร้อยละ ๓๐	คุณพรเพ็ญ เพชรชู คุณสุวิจนา เจริญรักษ์
๓๘. ร้อยละของประชาชนวัยทำงานอายุ ๑๘-๕๙ ปี มีค่าดัชนีมวลกายปกติ	ร้อยละ ๔๙			

ยุทธศาสตร์	เป้าประสงค์	KPA Profile	เป้าหมาย ปีงบประมาณ ๒๕๖๓	ผู้รับผิดชอบ
		๓๙. ร้อยละของบุคลากรสาธารณสุขที่ได้รับการ ตรวจสุขภาพประจำปี	ร้อยละ ๑๐๐	คุณเมธิณี โกสีย์พันธ์ คุณพรเพ็ญ เพชรชู
		๔๐. ร้อยละของผู้สูงอายุที่มีพฤติกรรมสุขภาพที่พึง ประสงค์	ร้อยละ ๖๐	คุณอุปรา รักษ์บำรุง คุณนงลักษณ์ สุดเอี่ยม
		๔๑. ร้อยละของตำบลที่มีระบบการส่งเสริม สุขภาพดูแลผู้สูงอายุ	ร้อยละ ๘๐	
		๔๒. ร้อยละของผู้สูงอายุที่มีภาวะพึ่งพิงได้รับการ ดูแลตาม Care Plan	ร้อยละ ๘๐	
		๔๓. ร้อยละของผู้ป่วยโรคเบาหวานที่ควบคุมได้	≥ ร้อยละ ๔๐	คุณรุ่งรัตน์ สุลเมต คุณพรเพ็ญ เพชรชู
		๔๔. ร้อยละของผู้ป่วยโรคความดันโลหิตสูงที่ ควบคุมได้	≥ ร้อยละ ๕๐	
		๔๕. อัตราผู้ป่วยเบาหวานรายใหม่จากกลุ่มเสี่ยง เบาหวาน	≤ ร้อยละ ๑.๙๕	
		๔๖. อัตรากลุ่มสงสัยป่วยความดันโลหิตสูงในเขต รับผิดชอบได้รับการวัดความดันโลหิตที่บ้าน	≥ ร้อยละ ๔๐	
		๔๗. ร้อยละโรงพยาบาลที่มีการดูแลแบบ ประคับประคอง (Palliative care)	ตามเกณฑ์	คุณเพียงจันทร์ ใจกลาง คุณอุปรา รักษ์บำรุง
		๔๘. สถานพยาบาลระดับ M และ F ที่ให้บริการ ดูแลระยะกลาง (Intermediate care)	ระดับ ๕	คุณสุนันทา เอียดทอง คุณอุปรา รักษ์บำรุง
		๔๙. อำเภอมีศูนย์ปฏิบัติการภาวะฉุกเฉินทาง สาธารณสุข(Emergency operations center: EOC)	๑ แห่ง	คุณอกนิษฐ์ บุญศรี คุณจิราพร ทองพัฒน์ คุณทฤทัย ช่วยชนะ
		๕๐. อำเภอมีการดำเนินการพัฒนา CDCU/SAT & JIT ตามมาตรฐานตอบโต้ภาวะฉุกเฉินทาง สาธารณสุขได้อย่างมีประสิทธิภาพ	ผ่านเกณฑ์	คุณสุภาพร สุขเวช คุณทฤทัย ช่วยชนะ
		๕๑. ร้อยละประชากรเข้าถึงบริการแพทย์ฉุกเฉิน	ร้อยละ ๒๔	คุณจิราพร ทองพัฒน์ คุณพรเพ็ญ เพชรชู คุณนวพรรษ เพชรทอง
		๕๒. อัตราการเสียชีวิตของผู้ป่วยวิกฤตฉุกเฉิน ภายใน ๒๔ ชั่วโมง ในระดับ F๒ ขึ้นไป (ER & Admit)- อัตราตายจากการบาดเจ็บ (Trauma)	ร้อยละ ๘๐	
		๕๓. อัตราการเสียชีวิตของผู้ป่วยจากอุบัติเหตุ จราจรลดลง	๑๖ ต่อแสน ประชากร	คุณจิราพร ทองพัฒน์ คุณพรเพ็ญ เพชรชู
		๕๔. อัตราการเสียชีวิตจากการจมน้ำของเด็กอายุ น้อยกว่า ๑๕ ปี (ต่อประชากรเด็กอายุต่ำกว่า ๑๕ ปี แสนคน)	≤ ๓.๕	คุณพรเพ็ญ เพชรชู คุณจิราพร ทองพัฒน์
		๕๕. ร้อยละของหมู่บ้านสามารถควบคุมโรค ไข้เลือดออกได้ภายใน ๒๘ วัน	≤ ร้อยละ ๖๐	คุณอกนิษฐ์ บุญศรี คุณทฤทัย ช่วยชนะ
		๕๖. อัตราป่วยลดลงกว่าค่ามัธยฐานย้อนหลัง ๕ ปี	ร้อยละ ๒๐	
		๕๗. อัตราความสำเร็จการรักษาผู้ป่วยโรคฉี่หนู รายใหม่และกลับเป็นซ้ำ	≥ ร้อยละ ๙๐	คุณอกนิษฐ์ บุญศรี คุณสุวิรุฬห์ เจียจิววัชร คุณสุภาพร สุขเวช
		๕๘. ร้อยละประชากรกลุ่มเสี่ยงได้รับการคัด กรองฉี่หนูโรค-	ร้อยละ ๙๐	

ยุทธศาสตร์	เป้าประสงค์	KPA Profile	เป้าหมาย ปีงบประมาณ ๒๕๖๓	ผู้รับผิดชอบ
		๕๙.ผ่านเกณฑ์การประเมินการพัฒนาคุณภาพชีวิตที่มีคุณภาพ (ทชอ.)	ระดับ ๕	คุณสรพรเพชญ์ เรืองอร่าม คุณนงลักษณ์ สุดเอี่ยม
		๖๐.ร้อยละของผู้ป่วยกลุ่มเป้าหมายที่ได้รับการดูแลจาก อสม. หมอประจำบ้านมีคุณภาพชีวิตที่ดี	ร้อยละ ๗๐	คุณจันทวดี โกศลสมบุญ คุณนงลักษณ์ สุดเอี่ยม
		๖๑.ชมรม อสม.ระดับอำเภอพัฒนาตามเกณฑ์มาตรฐาน	ผ่านเกณฑ์มาตรฐาน	
		๖๒.อำเภอมีการคัดเลือก อสม. ดีเด่นระดับอำเภอครบ ๑๑ สาขา	มี อสม.ดีเด่นระดับอำเภอสาขาละ ๑ คน	
		๖๓.โรงเรียนผ่านเกณฑ์มาตรฐานระดับดี	ร้อยละ ๙๕	คุณอุปรา รักษารุ่ง คุณสุจิตตรา ชนะกุล
		๖๔.ศูนย์เด็กเล็กผ่านเกณฑ์มาตรฐานระดับดี	ร้อยละ ๙๕	คุณจันทวดี โกศลสมบุญ คุณนงลักษณ์ สุดเอี่ยม
		๖๕.อำเภอมีชมรม TO BE NUMBER ONE ต้นแบบ	อย่างน้อย ๑ ชมรม	คุณสรพรเพชญ์ เรืองอร่าม คุณอุษณัญญา ตะปينا
		๖๖.ร้อยละของโรงพยาบาล/รพ.สต.มีการพัฒนาอนามัยสิ่งแวดล้อมได้ตามเกณฑ์ GREEN & CLEAN Hospital ในระดับดี/ดีมาก	ระดับดี ร้อยละ ๘๐	คุณสุนันทา รักกลัด คุณพรเพ็ญ เพชรชู
ยุทธศาสตร์ที่ ๖ พัฒนาสู่องค์กร แห่งการเรียนรู้ และธรรมาภิบาล	เป้าประสงค์ที่ ๔ องค์การแห่งการเรียนรู้/คุณธรรม เป้าประสงค์ที่ ๕ การบริหารทรัพยากรที่มี คุณภาพ เป้าประสงค์ที่ ๗ พัฒนาระบบ ข้อมูลและ สารสนเทศด้าน สุขภาพ	๖๗.รพ./รพ.สต./สสอ. ผลงานวิจัยอย่างน้อย แห่งละ ๑ เรื่อง	ร้อยละ ๑๐๐	คุณสรพรเพชญ์ เรืองอร่าม คุณนงลักษณ์ สุดเอี่ยม
		๖๘.ร้อยละของ รพ.สต.ที่ผ่านเกณฑ์การพัฒนา คุณภาพ รพ.สต.ติดดาว ผ่าน ๓ ดาว ผ่าน ๕ ดาว	- ร้อยละ ๑๐๐ ร้อยละ ๖๐	คุณนงลักษณ์ บุญกันภัย คุณสุจิตรา รัตนพันธ์ คุณชาตรี รัชชะ คุณรัชชก ทองเสน คุณนงลักษณ์ สุดเอี่ยม
		๖๙.ระดับความสำเร็จของการพัฒนาคุณภาพ การบริหารจัดการภาครัฐ (PMQA)	ระดับ ๕	คุณสุรเกียรติ์ สุปันตี คุณสรพรเพชญ์ เรืองอร่าม
		๗๐.ร้อยละของสถานพยาบาลมีการใช้ระบบสื่อ สารที่มีคุณภาพและทันเวลา	ร้อยละ ๑๐๐	คุณธีรยุทธ์ สาเรศ คุณพรเพ็ญ เพชรชู
		๗๑.ร้อยละของหน่วยบริการผ่านเกณฑ์คุณภาพ ข้อมูล	ร้อยละ ๑๐๐	คุณนงลักษณ์ บุญกันภัย คุณธีรยุทธ์ สาเรศ
		๗๒.ร้อยละของหน่วยบริการสามารถแลกเปลี่ยน สุขภาพได้	ร้อยละ ๑๐๐	
		๗๓.ระดับความสำเร็จของโรงพยาบาลเป็น Smart hospital	ระดับ ๓	คุณธีรยุทธ์ สาเรศ
		๗๔.หน่วยงานใน คบสอ.พนม ผ่านเกณฑ์การ ประเมิน ITA	ร้อยละ ๑๐๐	คุณสุรเกียรติ์ สุปันตี คุณสรพรเพชญ์ เรืองอร่าม
		๗๕.หน่วยงาน ใน คบสอ.พนม ผ่านการ ตรวจสอบภายในและพัสดุ	อย่างน้อย ๑ ครั้ง/ปี	

ยุทธศาสตร์	เป้าประสงค์	KPA Profile	เป้าหมาย ปีงบประมาณ ๒๕๖๓	ผู้รับผิดชอบ
		๗๖.โรงพยาบาลสามารถรักษาภาวะวิกฤตการเงินระดับ ๐	๑ แห่ง	คุณสุรเกียรติ์ สุปันดี คุณสรพรเพชร เรืองอร่าม
		๗๗.รพ.สต. มีสภาพคล่องทางการเงิน	ร้อยละ ๙๐	
		๗๘.ระดับของหน่วยงานและหน่วยบริการเป็นองค์กรคุณธรรม	ระดับ ๕	
		๗๙.ร้อยละของหน่วยงานและหน่วยบริการเป็นองค์กรแห่งความสุข (Happy Organization)	ร้อยละ ๑๐๐	
		๘๐.ร้อยละของหน่วยบริการมีบุคลากรสาธารณสุขเพียงพอ	ร้อยละ ๑๐๐	คุณสุรเกียรติ์ สุปันดี คุณสรพรเพชร เรืองอร่าม
		๘๑.ร้อยละของแผน Plan fin และผลการดำเนินงาน	ไม่เกินร้อยละ ๑๐	
		๘๒.มีกระบวนการขับเคลื่อนประชุมเชิงปฏิบัติการจัดแผนปฏิบัติราชการเครือข่าย ประจำปีงบประมาณ ๒๕๖๔ ตามขั้นตอนแล้ว	เสร็จภายในเดือนตุลาคม ๒๕๖๓	
		๘๓.มีการจัดทำข้อมูลและนำเสนอผลการดำเนินงาน	ปีละ ๒ ครั้ง	
ยุทธศาสตร์ที่ ๗ ปรับระบบ บริการด้าน สุขภาพเพื่อให้ ประชาชน เข้าถึงบริการ	เป้าประสงค์ที่ ๓ ระบบบริการมี คุณภาพตาม มาตรฐาน	๘๔.รพ/รพ.สต.มีการจัดบริการสุขภาพเชิงรุก	รพ.สต.ทุกแห่ง	คุณสุวิจนา เจริญรักษ์ คุณอุปรา รักษ์บำรุง
		๘๕.ระดับความสำเร็จของการส่งเสริมการใช้ยาอย่างสมเหตุสมผลในชุมชน	ระดับ ๕	คุณรัชชก ทองเสนอ คุณสรพรเพชญ เรืองอร่าม
		๘๖.มีการจัดตั้ง คลินิกหมอครอบครัว PCC รพ.สต.บ้านเขานาโน และ รพ.พนม	รพ.สต.คลองชะอุ่น/ รพ.สต.บ้านเขานาโน	คุณสรพรเพชญ เรืองอร่าม คุณสุจิรา รัตนพันธ์ คุณนงลักษณ์ สุดเอี่ยม

**แผนกลยุทธ์การดำเนินงานสาธารณสุข
เครือข่ายบริการสุขภาพอำเภอพนม
ประจำปีงบประมาณ ๒๕๖๓**

แผนกลยุทธ์การดำเนินงานสาธารณสุขเครือข่ายบริการสุขภาพอำเภอพนม

ยุทธศาสตร์ที่ ๑ พัฒนาระบบบริการให้บริการด้านสุขภาพรับรองการท้องเที่ยว

เป้าประสงค์ที่ ๑ ประชาชนเข้าถึงบริการที่มีคุณภาพ

สถานการณ์

อำเภอพนมเป็นพื้นที่ที่มีสถานที่ท่องเที่ยวที่เป็นที่รู้จักในระดับโลกของเหล่านักท่องเที่ยวทั้งชาวไทยและต่างชาติ ได้แก่ อุทยานแห่งชาติเขาสก อุทยานแห่งชาติคลองพนม และอุทยานธรรมชาติเขานาในหลวง เป็นต้น ซึ่งในแต่ละปีมีนักท่องเที่ยวไม่น้อยกว่าประมาณ ๒๐๐,๐๐๐ คน ในปี ๒๕๖๒ มีชาวต่างชาติที่เข้ามาใช้บริการผู้ช่วยนอกของหน่วยบริการสาธารณสุขอำเภอพนม ประมาณ ๑๘๗ ครั้ง โดยมีค่าใช้จ่ายรักษายาบาลประมาณ ๖๓,๘๘๖ บาท สถานบริการที่ให้บริการนักท่องเที่ยวชาวต่างชาติส่วนใหญ่ คือ โรงพยาบาลส่งเสริมสุขภาพตำบลคลองสก ชาวต่างชาติที่มีมารับบริการส่วนใหญ่เป็นชาวบริติช(อังกฤษ,สก๊อตแลนด์) เยอรมัน ฝรั่งเศส สวีเดน อิตาลี เบลเยียม อเมริกัน เป็นต้น รับบริการเป็นผู้ป่วยใน ๔ ครั้ง มีค่าใช้จ่ายประมาณ ๑๔,๐๖๓ บาท (ข้อมูลจาก HDC. ประจำปี ๒๕๖๒ ของสำนักงานสาธารณสุขจังหวัดสุราษฎร์ธานี) สาเหตุการเจ็บป่วยของนักท่องเที่ยวส่วนใหญ่เป็นการเจ็บป่วยทั่วไปและอาจเกิดอุบัติเหตุเล็กน้อยระหว่างเดินทางและเดินป่า

สภาพปัญหา

๑-๒ ปีที่ผ่านมาเครือข่ายบริการสาธารณสุขอำเภอพนม ประสบปัญหาเกี่ยวกับนักท่องเที่ยวชาวต่างชาติที่เดินทางเข้ามาพักในพื้นที่อำเภอพนม โดยเฉพาะที่ม้าพักที่ตำบลคลองคลองสก มีรายงานผู้ป่วยชาวต่างชาติที่เข้ามาพักในสถานประกอบการตำบลคลองสกป่วยเป็นโรคลีเจียนแนร์ จำนวน ๓ ราย ต่อเนื่องกัน ๒ ปี โดยมีรายงานผู้ป่วยเมื่อปี ๒๕๖๑ จำนวน ๒ รายและ ปี ๒๕๖๒ จำนวน ๑ ราย นอกจากนี้ยังพบโรคประจําถิ่นยังเป็นปัญหาสำคัญ ที่อาจส่งผลกระทบต่อการท่องเที่ยวได้ ได้แก่ โรคใช้เลือดออกโรคมาลาเรีย นอกจากนี้การป้องกันอุบัติเหตุทางถนนก็ยังคงเป็นประเด็นสำคัญที่ต้องมีการเฝ้าระวังในพื้นที่ ที่เป็นแหล่งท่องเที่ยวตำบลคลองสก เพราะยังเป็นถนน ๒ เลน และยังมีเส้นทางที่อยู่ระหว่างการเดินทางก่อสร้างถนนสายหลักจาก ๒ เลนเป็น ๔ เลน ซึ่งนักท่องเที่ยวที่ขับขี่ยานพาหนะเองมีความระมัดระวังในการใช้เส้นทางดังกล่าว เพราะอาจก่อให้เกิดอุบัติเหตุได้ง่าย เพราะนอกจากจะไม่เห็นเส้นทางแล้วยังมีสิ่งกีดขวางทางจราจร

แผนการดำเนินงาน

กลยุทธ์/มาตรการ	เป้าหมาย/ผลผลิต	ตัวชี้วัด	แผนงาน/โครงการ/กิจกรรม	หน่วยงานรับผิดชอบ
พัฒนาระบบบริการทางการแพทย์	นักท่องเที่ยวที่มีปัญหาสุขภาพสามารถเข้าถึงบริการได้อย่างรวดเร็ว ปลอดภัย ทันเวลา	ร้อยละ ๙๕ ของนักท่องเที่ยวที่มีปัญหาสุขภาพสามารถเข้าถึงบริการได้อย่างรวดเร็ว ปลอดภัย ทันเวลา	โครงการจัดการพยาบาล	คุณสุรเกียรติ์ สุปันดี

กลยุทธ์/มาตรการ	เป้าหมาย/ผลผลิต	ตัวชี้วัด	แผนงาน/โครงการ/กิจกรรม	หน่วยงานรับผิดชอบ
	นักท่องเที่ยวนำเข้าถึงบริการ fax-claim	ร้อยละ ๙๕ ของนักท่องเที่ยวนำเข้าถึงบริการ fax-claim	ให้บริการแบบ one stop service สำหรับระบบ fax-claim เพื่อนักท่องเที่ยว	คุณกัญญารัตน์ นวลทาว
	มีศูนย์บริการนักท่องเที่ยวและชาวต่างชาติที่ รพ.สต.คลองเตย	มีศูนย์บริการนักท่องเที่ยวและชาวต่างชาติ	พัฒนาศูนย์บริการนักท่องเที่ยวและชาวต่างชาติ	คุณจิราพร ทองพัฒน์ คุณรุ่งอรุณ ภูประเสริฐ
พัฒนามาตรฐานบริการทางการแพทย์	- การเสียชีวิตของผู้เจ็บป่วยฉุกเฉินลดลง	- ประชาชนเข้าถึงบริการการแพทย์ฉุกเฉิน - อัตราการตายจากภาวะบาดเจ็บน้อยกว่า ร้อยละ ๑	-อบรมอาสาสมัครฉุกเฉินการแพทย์ ที่ในฟู (Emergency Medical Responder: EMR) -พัฒนาศักยภาพทีมหน่วย FR -ติดตามประเมินผลการดำเนินงานของหน่วย FR	คุณจิราพร ทองพัฒน์ คุณนพพรช เพชรทอง
	- เพิ่มขีดความสามารถของระบบบริการสุขภาพทุกระดับให้ประชาชนสามารถเข้าถึงบริการได้อย่างสะดวกและเหมาะสม	-อัตราการตายของผู้ป่วยหลอดเลือดสมองน้อยกว่าหรือเท่ากับร้อยละ ๗ - ร้อยละของโรงพยาบาลตั้งแต่มาระดับ F๒ขึ้นไปสามารถให้ยาละลายลิ่มเลือดในผู้ป่วย STEMI ร้อยละ ๑๐๐ -อัตราการรอดชีวิตในภาวะหลอดเลือดแบบรุนแรง ร้อยละ ๒๘ -อัตราการรอดชีวิตของโรคหลอดเลือดหัวใจ(ต่อแสนประชากร) ไม่น้อยกว่า ๒๖	- คัดกรองประชากรกลุ่มเสี่ยงโรคหลอดเลือดหัวใจและโรคหลอดเลือดสมองในชุมชน - อบรมแกนนำ อสม.ในการคัดกรองโรคหลอดเลือดหัวใจและหลอดเลือดสมองในชุมชน(Stroke) - คัดกรองผู้ป่วยติดเชื้อในกระแสเลือดแบบรุนแรง	คุณปิ่นนัท วิจารณ์วรรณ คุณชววินีย์ คุ้มครอง คุณพรเพ็ญ เพชรชู คุณจิราพร ทองพัฒน์ คุณจิราพร ทองพัฒน์ คุณสุภาพร สีทองคง
การเฝ้าระวังและควบคุมโรคสำหรับสถานประกอบการและนักท่องเที่ยว	สถานประกอบการมีการดำเนินงานเฝ้าระวังป้องกันโรคติดเชื้อ	ร้อยละของสถานประกอบการที่เข้าร่วมดำเนินการเฝ้าระวังป้องกันโรคติดเชื้อ	ให้ความรู้แก่เจ้าของสถานประกอบการตำบลคลองเตย เพื่อเฝ้าระวังและป้องกันโรคติดเชื้อในกรณีนักท่องเที่ยว	คุณอภิวิชญ์ บุญศรี คุณหญิงช่วย ชัยชนะ คุณสุภาพร สุขเวช

ยุทธศาสตร์ที่ ๒ ส่งเสริมเครือข่ายการท่องเที่ยวเชิงสุขภาพ

เป้าประสงค์ที่ ๒ ภาครัฐเครือข่ายเข้มแข็ง

สถานการณ์

อำเภอพนม มีแหล่งท่องเที่ยว ได้แก่ อุทยานแห่งชาติเขาสก ล่องแก่งลำคลองสก จุดชมวิวเขาตอเต่า มีชมรมท่องเที่ยว ชมรมผู้ประกอบการ สถานบริการนวดเพื่อสุขภาพ จำนวน ๓ แห่ง คลินิกแพทย์ จำนวน ๑ แห่ง สถานพยาบาลและผดุงครรภ์ จำนวน ๘ แห่ง ร้านขายยา จำนวน ๖ แห่ง ผ่านเกณฑ์ ขย.๒ จำนวน ๑ แห่ง ผ่านเกณฑ์ ขย.๑ จำนวน ๔ แห่ง ที่ผ่านเกณฑ์ GPP จำนวน ๑ แห่ง โรงผลิตน้ำดื่ม จำนวน ๑๑ แห่ง ผ่านเกณฑ์ GMP จำนวน ๑๑ แห่ง ร้านอาหาร ๗๙ ร้าน แผงลอย ๑๐๑ ร้าน รวม ๑๘๐ ร้าน

สภาพปัญหา

สถานบริการนวดเพื่อสุขภาพยังไม่ได้รับการประเมินตามมาตรฐาน GMP จำนวน ร้านอาหาร ไม่ผ่านเกณฑ์ Clean food good taste จำนวน

แผนการดำเนินงาน

กลยุทธ์/มาตรการ	เป้าหมาย/ผลผลิต	ตัวชี้วัด	แผนงาน/โครงการ/กิจกรรม	หน่วยงานรับผิดชอบ
ส่งเสริมเครือข่ายการท่องเที่ยวเชิงสุขภาพ	ชมรมท่องเที่ยว, ผู้ประกอบการผ่านการอบรมปฐมพยาบาลเบื้องต้น	ร้อยละ ๙๐ ของสมาชิกชมรมที่ผ่านการอบรมปฐมพยาบาลเบื้องต้น	อบรมหลักสูตรอาสาสมัครฉุกเฉินการแพทย์ (Emergency Medical Responder: EMR)	คุณจิราพร ทองพัฒน์ คุณนภาพรช เพชรทอง
การพัฒนาศักยภาพผู้ประกอบการและผู้ประกอบการด้านสุขภาพ	- สถานประกอบการผลิตภัณฑ์และบริการสุขภาพได้รับการฝึกอบรม (สถานบริการนวดเพื่อสุขภาพ ขย.๑ สป่า คลินิกแพทย์ ร้านขายยา ขย.๑ สถานพยาบาลและผดุงครรภ์)	- ร้อยละ ๑๐๐ ของสถานบริการนวดเพื่อสุขภาพ ผ่านเกณฑ์มาตรฐาน - ร้อยละของสถานประกอบการผลิตภัณฑ์และบริการสุขภาพได้รับการฝึกอบรม (ร้านยา สถานที่ผลิตอาหาร สถานพยาบาลเอกชน สถานประกอบการเพื่อสุขภาพ)	- ตรวจประเมินผู้ประกอบการด้านสุขภาพ	คุณสรเพชญ์ เรืองอร่าม คุณรัชชก ทองเสนอ

กลยุทธ์/มาตรการ	เป้าหมาย/ผลผลิต	ตัวชี้วัด	แผนงาน/โครงการ/กิจกรรม	หน่วยงานรับผิดชอบ
	<p>- โรงงานน้ำดื่ม สถานที่ประกอบอาหาร ที่ผ่านเกณฑ์มาตรฐาน</p>	<p>- ร้อยละ ๘๐ ของสถานประกอบการ ผ่านเกณฑ์มาตรฐาน</p> <p>- ร้อยละผลิตภัณฑ์อาหาร (น้ำ) ที่ขึ้น ทะเบียนแล้วได้รับการตรวจสอบผ่าน มาตรฐานตามเกณฑ์ที่กำหนด</p>	<p>- พัฒนาการผลิตของผู้ประกอบการเพื่อ ผู้บริโภคปลอดภัย</p> <p>- ประเมิน/เก็บตัวชี้วัดวันส่งตรวจ ประจำปี</p>	<p>คุณสรยุทธ เรืองอร่าม คุณรัชฌก ทองเสนอ</p>
	<p>ผู้ประกอบการร้านอาหารและแผลง ลอยจำหน่ายอาหารผ่านการอบรม ตามหลักสูตรสุขภาพปลอดภัยอาหาร</p>	<p>- ร้อยละของอาหารสดและอาหารแปรรูป มีความปลอดภัยจากสารปนเปื้อน</p> <p>- ร้านอาหาร/แผลงลอย ผ่านมาตรฐาน CFGT</p>	<p>- อบรมผู้ประกอบการร้านอาหารและ แผลงลอยจำหน่ายอาหาร</p> <p>- ประเมินร้านอาหาร/แผลงลอย</p> <p>- ตรวจสอบสารปนเปื้อนในอาหาร</p>	<p>คุณพรเพ็ญ เพชรชู คุณสุนันทา รักกลัด</p>

ยุทธศาสตร์ที่ ๓ พัฒนาศูนย์ข้อมูลเมืองสมุทรปราการ

เป้าประสงค์ที่ ๒ ภาครัฐเครือข่ายเข้มแข็ง

สถานการณ์

ปัจจุบันการแพทย์แผนไทยและการแพทย์แผนไทยเป็นทางเลือกที่สำคัญในการดูแลสุขภาพของคนไทย เห็นได้จากทางเลือกใช้วิธีการรักษาด้วยแพทย์แผนไทย และแพทย์ทางเลือกเพิ่มขึ้น แต่การใช้ยาสมุนไพรและยาสมุนไพรยังไม่สามารถทดแทนยาแผนปัจจุบันได้ตามเป้าหมาย เนื่องจากการใช้ยาสมุนไพรแผนโบราณตามตำรับยาแผนโบราณยาแผนโบราณและยาสมุนไพรที่ยังขยายตัวได้ไม่มากนักแม้จะได้รับการสนับสนุนในระดับนโยบายค่อนข้างสูงก็ตาม ด้วยเหตุที่ปัจจัยสำคัญที่เกี่ยวข้องกับสมุนไพรตั้งแต่ต้นน้ำไปจนถึงปลายน้ำยังมีปัญหา การบริการโดยหมอฟันบ้าน หมอแผนโบราณ หมอแผนไทย และแพทย์ทางเลือกมีแนวโน้มเพิ่มขึ้นโดยเฉพาะการบริการทางไทย และทิศทางนโยบายของประเทศไทยและการแพทย์แผนไทย แต่ระดับปฏิบัติการแพทย์แผนไทย ยังขาดแคลนบุคลากรแพทย์แผนไทย และความเชื่อมั่นของแพทย์แผนไทย ที่มีต่อการแพทย์แผนไทย ปัญหาด้านงบประมาณ ปัญหาด้านคุณภาพและเพิ่มเติมทั้งเรื่องของการขาดแคลนบุคลากรแพทย์แผนไทย และความเชื่อมั่นของแพทย์แผนไทย ปัญหาด้านงบประมาณ ปัญหาด้านคุณภาพและมาตรฐานการบริการการแพทย์แผนไทย ตลอดจนการพัฒนาองค์ความรู้แพทย์แผนไทยและการให้ความรู้เกี่ยวกับแพทย์แผนไทยในสื่อสังคมยังกระจุกกระจายมีแรงกระเพื่อมไม่มากนัก ในท้ายสุด

เครือข่ายบริการสุขภาพอำเภอพนม โดยโรงพยาบาลพนมได้ดำเนินการจัดบริการด้านแพทย์แผนไทย ด้วยการบริหารจัดการบริการด้านแพทย์แผนไทย ซึ่งเชิงสุขภาพร่วมกับอุทยานแห่งชาติเขาสก โดยการจัดให้บริการด้านแพทย์แผนไทยนอกสถานที่สำหรับนักท่องเที่ยวและผู้สนใจ ณ ที่ทำการอุทยานแห่งชาติเขาสก มีเหตุการณ์ให้บริการ ได้แก่ การนัด ออ ประคบ และนวดอย่างง่าย ให้บริการทุกวันจันทร์ถึงวันศุกร์ เวลา ๐๘.๓๐ น. - ๑๖.๓๐ น. โดยมีแพทย์แผนไทยและผู้ช่วยแพทย์แผนไทยจากโรงพยาบาลพนมสลับหมุนเวียนไปให้บริการวันละ ๒ คน

สภาพปัญหา

- วัตถุประสงค์ที่ใช้ในการผลิตผลิตภัณฑ์ด้านแพทย์แผนไทย ยังพบว่ามีปัญหาการขาดแคลนสมุนไพรที่เป็นวัตถุดิบ
- ปัญหาด้านคุณภาพและความไม่เพียงพอของสมุนไพรและผลิตภัณฑ์เมื่อผลิตเรียบร้อยแล้ว สถานที่ผลิตหรือโรงงานที่ผลิตส่วนใหญ่ยังไม่ได้มาตรฐาน GMP การผลิตยาสมุนไพรบางชนิดยังไม่เพียงพอต่อความต้องการของตลาด
- แหล่งจำหน่ายยาสมุนไพรยังมีน้อย
- ยาจากสมุนไพรในบัญชีหลักแก่แห่งชาติมีจำนวนน้อยเกินไป และไม่เพียงพอที่จะรักษาผู้ป่วยด้วยโรคที่หลากหลาย
- แพทย์แผนปัจจุบันยังขาดความเชื่อมั่นในการสั่งใช้ยาสมุนไพร อันมีผลมาจากไม่มีผลงานวิจัยที่น่าเชื่อถือสนับสนุน

แผนการดำเนินงาน

กลยุทธ์/มาตรการ	เป้าหมาย/ผลผลิต	ตัวชี้วัด	แผนงาน/โครงการ/กิจกรรม	หน่วยงานรับผิดชอบ
การพัฒนาคุณภาพวัตถุดิบสมุนไพรแหล่งปลูกและขยายตลาดสมุนไพร	-บ้านเขานาโน ต.ต้นยวน -บ้านทุ่งตาหนอน ต.คลองชะอุ่น -บ้านถ้ำผิง ต.ต้นยวน และพื้นที่สนใจเข้าร่วมโครงการ	-ระดับความสำเร็จในการพัฒนาเมืองสมุนไพร -ร้อยละของเกษตรกรที่ได้รับบริการรับรอง GAP/ORGANIC เพิ่มขึ้น ร้อยละ ๑๐ ต่อปี	-สัมมนาแลกเปลี่ยนเรียนรู้เชิงปฏิบัติการ เครือข่ายกลุ่มปลูกอำเภอพนมเพื่อมุ่งสู่เมืองสมุนไพร -การพัฒนาคุณภาพวัตถุดิบสมุนไพร แหล่งปลูกและขยายตลาดสมุนไพร	คุณจันทวดี โกศลสมบุรณ์ คุณณัฐรดี ต้นประมวล
การพัฒนาสถานที่ผลิตและคิดค้นผลิตภัณฑ์สมุนไพร	กลุ่มผู้ผลิตมีความรู้เรื่องมาตรฐานสถานที่ผลิตแปรรูปสมุนไพร ตามมาตรฐาน Pre GMP เพื่อขอเลขที่จดทะเบียนแปรรูปสมุนไพร	-ร้อยละ ๗๐ ของผลิตภัณฑ์สมุนไพรในอำเภอพนม มีเลขที่จดทะเบียน -ระดับความสำเร็จในการพัฒนาเมืองสมุนไพร	-อบรมมาตรฐานสถานที่ผลิตแปรรูปสมุนไพร ตามมาตรฐาน Pre GMP เพื่อขอเลขที่จดทะเบียนแปรรูปสมุนไพร	คุณจันทวดี โกศลสมบุรณ์ คุณกมลพร แก้วหนู
สนับสนุนการวิจัย/นวัตกรรมและพัฒนาบุคลากรในสังกัด	โรงพยาบาลส่งเสริมสุขภาพตำบลทุกแห่งที่มีแพทย์แผนไทย	มีผลงานวิจัย/นวัตกรรม อย่างน้อย ๑ ผลงานในระดับ สถานบริการที่มีแพทย์แผนไทย	-สนับสนุนผลงานวิจัย/นวัตกรรม และพัฒนาบุคลากรด้านแพทย์แผนไทย	คุณจันทวดี โกศลสมบุรณ์
ส่งเสริมการใช้ยาสมุนไพรและบูรณาการศาสตร์แพทย์แผนไทยเข้าในระบบบริการสุขภาพ	สถานบริการในเครือข่ายบริการสุขภาพอำเภอพนม	- ระดับความสำเร็จของงาน ขับเคลื่อนระบบงานแพทย์แผนไทยครบวงจร -ระดับความสำเร็จในการพัฒนาเมืองสมุนไพร	-ส่งเสริมการปลูกสมุนไพรริมรั้ว	คุณจุไรรัตน์ แก้วเมือง คุณมนันยา ศรีใหม่
-ส่งเสริมการท่องเที่ยวเชิงสุขภาพด้วยศาสตร์การแพทย์แผนไทย	พัฒนาตำบลคลองศกเป็นเมืองแห่งสมุนไพรครบวงจร	-ระดับความสำเร็จในการพัฒนาเมืองสมุนไพร -การขับเคลื่อนความสำเร็จของสมุนไพรครบวงจร	-บูรณาการการท่องเที่ยวเชิงสุขภาพด้วยศาสตร์การแพทย์แผนไทย ณ อุทยานแห่งชาติเขาสก	คุณสุนิพร คุ่มพยนต์ คุณมนันยา ศรีใหม่

กลยุทธ์/มาตรการ	เป้าหมาย/ผลผลิต	ตัวชี้วัด	แผนงาน/โครงการ/กิจกรรม	หน่วยงานรับผิดชอบ
		-ร้อยละที่เพิ่มขึ้นของรายได้จากการท่องเที่ยวเชิงสุขภาพความงามและแพทย์แผนไทย		

ยุทธศาสตร์ที่ ๔ พัฒนาศักยภาพร่วมกับเครือข่ายในการดูแลสุขภาพ

เป้าประสงค์ที่ ๖ การพัฒนาสมรรถนะบุคลากร

สถานการณ์

เครือข่ายบริการสุขภาพอำเภอพนม เป็นองค์กรหลักของระบบบริการสุขภาพ ที่เป็นปัจจัยกำหนดคุณภาพของบริการให้แก่ประชาชน ซึ่งมีหน่วยบริการปฐมภูมิ จำนวน ๙ แห่ง ได้แก่ โรงพยาบาลส่งเสริมสุขภาพตำบลต้นยวน โรงพยาบาลส่งเสริมสุขภาพตำบลบ้านเขานาใน โรงพยาบาลส่งเสริมสุขภาพตำบลคลองชะอุ่น โรงพยาบาลส่งเสริมสุขภาพตำบลควนพน โรงพยาบาลส่งเสริมสุขภาพตำบลพนม โรงพยาบาลส่งเสริมสุขภาพตำบลบางสถาน โรงพยาบาลส่งเสริมสุขภาพตำบลพลูเดือน โรงพยาบาลส่งเสริมสุขภาพตำบลคลองตอก โรงพยาบาลส่งเสริมสุขภาพตำบลสองพี่น้อง และโรงพยาบาลชุมชน จำนวน ๑ แห่ง คือ โรงพยาบาลพนม ซึ่งเมื่อเปรียบเทียบกับจำนวนผู้รับบริการกับบุคลากรด้านสุขภาพแล้วยังไม่เพียงพอต่อการให้บริการ และขาดแคลนบุคลากรด้านสุขภาพในบางสาขาวิชาชีพ เช่น แพทย์ พยาบาล ทันตสาธารณสุข เจ้าหน้าที่ที่สุด ซึ่งเป็นอุปสรรคต่อการพัฒนาระบบบริการ ที่จะก่อให้เกิดผลลัพธ์ทางสุขภาพที่พึงประสงค์

สภาพปัญหา

- ขาดแคลนบุคลากรด้านสุขภาพในบางสาขาวิชาชีพ เช่น แพทย์ พยาบาล ทันตสาธารณสุข เจ้าหน้าที่ที่สุด เนื่องจากบุคลากรมีการโยกย้ายบ่อย
- บุคลากรด้านสุขภาพขาดประสบการณ์ในการทำงาน และขาดการจัดการความรู้ที่เชื่อมโยงอย่างเป็นระบบ
- การประสานงานระหว่างหน่วยงานภายในเครือข่ายไม่ชัดเจน

แผนการดำเนินงาน

กลยุทธ์/มาตรการ	เป้าหมาย/ผลผลิต	ตัวชี้วัด	แผนงาน/โครงการ/กิจกรรม	หน่วยงานรับผิดชอบ
พัฒนาศักยภาพบุคลากรและเสริมทักษะเฉพาะสาขาวิชาชีพในเครือข่าย	พัฒนาศักยภาพบุคลากรเครือข่ายบริการสุขภาพอำเภอพนม	- ร้อยละ ๘๕ ของบุคลากรได้รับการพัฒนาศักยภาพตามเกณฑ์ ที่กำหนด - ร้อยละ ๘๐ ของบุคลากรได้รับการพัฒนาตามแผนพัฒนาบุคลากรประจำปี	พัฒนาศักยภาพทักษะเฉพาะสาขาวิชาชีพตาม Training need /service plan พัฒนาศักยภาพเจ้าหน้าที่สาธารณสุขในการตรวจสอบเครื่องมือทางการแพทย์และกลุ่มเสี่ยง	คุณสุจิตรา รัตนพันธ์ คุณสรพรพชญ เรื่องอร่าม คุณนงลักษณ์ บุญกันภัย คุณพรเพ็ญ เพชรชู คุณสุนันทา รักกลัด

กลยุทธ์/มาตรการ	เป้าหมาย/ผลผลิต	ตัวชี้วัด	แผนงาน/โครงการ/กิจกรรม	หน่วยงานรับผิดชอบ
		-ร้อยละ ๘๐ ของบุคลากรได้รับพัฒนา ศักยภาพตามสมรรถนะของการ ปฏิบัติงาน	อบรมฟื้นฟูการตรวจพัฒนาการเด็ก สำหรับเจ้าหน้าที่ในหน่วยบริการ เครือข่ายฯพนม -อบรมพัฒนาศักยภาพเจ้าหน้าที่ สาธารณสุขในการอ่านผลตรวจคลื่นไฟฟ้า หัวใจอำเภอพนม - อบรมฟื้นฟูการตรวจพัฒนาการเด็ก ๐-๕ ปี เจ้าหน้าที่รับผิดชอบงาน พัฒนาการ/อนามัยแม่และเด็ก -พัฒนาศักยภาพเจ้าหน้าที่รับผิดชอบโรค ไม่ติดต่อเรื้อรัง คบสอ.พนม -พัฒนากองทุนประกันสุขภาพตำบล สำหรับคณะกรรมการกองทุนและ เจ้าหน้าที่สาธารณสุข	นงลักษณ์ บุญกันภัย นงลักษณ์ สุดเอี่ยม คุณชาวิณีย์ คุ่มครอง คุณนงลักษณ์ บุญกันภัย คุณนงลักษณ์ สุดเอี่ยม นส.รุ่งรัตน์ สุลเมต นส.พรเพ็ญ เพชรชู คุณนงลักษณ์ บุญกันภัย คุณนงลักษณ์ สุดเอี่ยม

ยุทธศาสตร์ที่ ๕ สร้างเครือข่ายในการดูแลสุขภาพของตนเองและชุมชน

เป้าประสงค์ที่ ๑ ประชาชนเข้าถึงบริการที่มีคุณภาพ

สถานการณ์

เครือข่ายบริการสุขภาพอำเภอพนม มีคณะกรรมการ พขอ. ระดับอำเภอ และระดับตำบล โดยมีภาคีเครือข่ายร่วมเป็นคณะกรรมการเพื่อแก้ไขปัญหาสาธารณสุขในพื้นที่ มีการประชุม เพื่อค้นหาปัญหา พขอ.ระดับอำเภอ โดยประเด็นปัญหาของปี ๒๕๖๒ คือ ประเด็น “การจัดการดูแลผู้มีภาวะพึ่งพิง” (ผู้ป่วยติดเตียง ผู้สูงอายุภาวะพึ่งพิง ผู้พิการและผู้ด้อยโอกาส) ผู้มีภาวะพึ่งพิงของอำเภอพนม ทั้ง ๖๔๑ ราย ได้รับการสำรวจ ประเมินแยกระดับและจำแนกประเภทการเยี่ยม จัดทำทะเบียน บ้านที่กข้อมูล ทุกราย คิดเป็นร้อยละ ๑๐๐ และผู้มีภาวะพึ่งพิงของอำเภอพนม ที่ต้องช่วยเหลือดูแลเร่งด่วน จำนวน ๗๘ ราย ได้รับการติดตามเยี่ยมให้ความช่วยเหลือตามระดับความเร่งด่วน และความจำเป็น แล้ว ครบ ๗๘ ราย คิดเป็นร้อยละ ๑๐๐.๐๐ ประเด็น การจัดการด้านอนามัยและความปลอดภัยด้านอาหาร ตรวจสอบมาตรฐานความปลอดภัยในอาหาร ๑๕๔ ตัวอย่าง พบยาฆ่าแมลง ๑ ตัวอย่าง สารโพแทสเซียมไนเตรต ๑ ตัวอย่าง โคลิฟอร์ม ๑ ตัวอย่าง และน้ำบริโภคความเป็นต่างเกินมาตรฐาน ๑ ตัวอย่าง ความสำเร็จผลิตภัณฑ์สุขภาพ (อาหาร เครื่องสำอาง และยา) ของร้านชำในพื้นที่ ๒๐๑ ร้าน ผ่านเกณฑ์คุณภาพ ๑๘๐ ร้าน (๘๙.๕๕ %) และตรวจเลือดหาสารเคมีตกค้างในประชาชน ๑,๐๑๐ คน พบระดับไม่ปลอดภัย ๓๒๓ ราย (๓๑.๙๘ %) เสียย ๔๒๓ ราย (๔๑.๘๘ %) ปลอดภัย ๑๕๕ ราย (๑๕.๒๕ %) ปกติ ๑๑๐ ราย (๑๐.๘๙ %) ประเด็น การจัดการขยะ มีการอบรมให้ความรู้ ๓๖๓ ราย (๓๑.๙๘ %) เสียย ๔๒๓ ราย (๔๑.๘๘ %) ปลอดภัย ๑๕๕ ราย (๑๕.๒๕ %) ปกติ ๑๑๐ ราย (๑๐.๘๙ %) ประเด็น การจัดการขยะ ในชุมชน โรงเรียน ร่วมกับองค์กรปกครองส่วนท้องถิ่น มีการสร้างหลุมขยะเปียก ตามแบบของกรมส่งเสริมการปกครองท้องถิ่น กระทรวงมหาดไทย และร่วมกับองค์กรปกครองส่วนท้องถิ่น แนะนำ รมรงค์ ครว้เรือนในการสร้างหลุมขยะเปียก ๘๕๐ ครว้เรือน มีการจัดกิจกรรมประกวดหมู่บ้านสะอาด และปัญหาอุบัติเหตุทางจราจร ต.ค. ๖๑ - ก.ย. ๖๒ เกิดอุบัติเหตุ ๒๕๕ ครั้ง ผู้บาดเจ็บ ๓๖๕ ราย เสียชีวิต ๑๓ ราย

สภาพปัญหา

๑. กลุ่มหญิงตั้งครรภ์ ตั้งครรภ์ก่อนวัยอันควร ตั้งครรภ์เกินวัยเจริญพันธุ์ ผ่าครรภ์คุกคุณภาพ ๕ ครั้ง ผ่าครรภ์ก่อน ๑๒ สัปดาห์ นำหนักเด็กแรกคลอดต่ำกว่าเกณฑ์ ภาวะแทรกซ้อนขณะตั้งครรภ์ การเลี้ยงลูกด้วยนมแม่ ตกเลือดหลังคลอด ภาวะพร่องออกซิเจนในเด็กแรกเกิด
๒. กลุ่มเด็ก อายุ ๐ - ๕ ปี มีพัฒนาการล่าช้า สุขภาพช่องปาก ภาวะโภชนาการเกิน และภาวะโภชนาการต่ำกว่าเกณฑ์ ความครอบคลุมการได้รับวัคซีน และการเสียชีวิตจากการจมน้ำ
๓. กลุ่มวัยรุ่น อายุ ๖ - ๑๔ ปี มีภาวะโภชนาการเกิน สุขภาพช่องปาก ยาเสพติด การเสียชีวิตจากการจมน้ำ จิตเวช และอุบัติเหตุ
๔. กลุ่มวัยทำงาน อายุ ๑๕ - ๕๙ ปี มีค่าดัชนีมวลกาย และรอบเอวเกิน โรคไม่ติดต่อเรื้อรัง อุบัติเหตุ จิตเวช โรคติดต่อทางเพศสัมพันธ์
๕. กลุ่มวัยสูงอายุ ๖๐ ปีขึ้นไป ปัญหาโรคเรื้อรัง ภาวะพึ่งพิง พลัดตกหกล้ม (อุบัติเหตุ) สุขภาพช่องปาก ปัญหาด้านการมองเห็น ขาดผู้ดูแล

แผนการดำเนินงาน

กลยุทธ์/มาตรการ	เป้าหมาย/ผลผลิต	ตัวชี้วัด	แผนงาน/โครงการ/กิจกรรม	หน่วยงานรับผิดชอบ
๑. พัฒนาสุขภาพคนไทยทุกกลุ่มวัย	-บริการตามมาตรฐานงานอนามัยแม่และเด็ก -ป้องกันการเสียชีวิตจากสาเหตุที่ป้องกันได้	- อัตราส่วนการตายมารดาไทยต่อการเกิดมีชีพแสนคน - ร้อยละของหญิงตั้งครรภ์ที่ได้รับการฝากครรภ์ครั้งแรกเมื่ออายุครรภ์ < ๑๒ สัปดาห์ - ร้อยละของหญิงตั้งครรภ์ที่ได้รับการฝากครรภ์คุณภาพครบ ๕ ครั้ง ตามเกณฑ์ - ร้อยละ ๑๐๐ ของหญิงตั้งครรภ์ได้รับยาเม็ดเสริมไอโอดีน ธาตุเหล็กและกรดโฟลิก	-ประชุมคณะกรรมการ MCH board -มหกรรมแลกเปลี่ยนเรียนรู้แม่และเด็ก ตำบลคลองเตย -ส่งเสริมป้องกันสุขภาพช่องปากในหญิงตั้งครรภ์	คุณณงลักษณ์ บุญกันภัย คุณสุวิงญา เจริญรักษ์ คุณสุจิตรา รัตน์พันธ์ คุณวันเพ็ญ รักสวัสดิ์ คุณณงลักษณ์ บุญกันภัย คุณสุวิงญา เจริญรักษ์ ทพ.นริยัจน์ โกสียพันธ์ คุณจันทวดี โทศลสมบุรณ์
- เด็กปฐมวัยมีพัฒนาการสมวัย - เด็กปฐมวัยไทยสูงที่สุดส่วน - เด็กไทยสูงที่สุดส่วน - เด็กไทยมีระดับสติปัญญาเฉลี่ยไม่ต่ำกว่า ๑๐๐ - เด็กอายุ ๓ ปี ไม่มีฟันน้ำนมผุ - เด็กอายุ ๑๒ ปี ไม่มีฟันแท้ผุ - เด็กอายุ ๐-๑๒ ปี เข้าถึงบริการ	- ร้อยละของเด็กอายุ ๐-๕ ปี มีพัฒนาการสมวัย - ร้อยละของเด็กอายุ ๐-๕ ปี สูงที่สุดส่วนและส่วนสูงเฉลี่ยที่อายุ ๕ ปี - ร้อยละของเด็กวัยเรียน (๖-๑๔ ปี) สูงที่สุดส่วน - เด็กกลุ่มเสี่ยงได้รับการติดตามกระตุ้นพัฒนาการและดูแลต่อเนื่องด้วยเครื่องมือมาตรฐาน - ร้อยละของเด็กอายุ ๐-๑๒ ปี ฟันดีไม่มีผุ (Cavity free)	-ส่งเสริมการตรวจพัฒนาการเด็กปฐมวัย - กิจกรรมคัดกรองและส่งต่อพัฒนาการล่าช้าเด็กปฐมวัย ๔ กลุ่มโรค (LD, ADHD,AUTTTIC, ID) -ส่งเสริมป้องกันสุขภาพช่องปากในกลุ่มเด็กอายุ ๔-๑๒ ปี	คุณอุปรากร รักษาบำรุง คุณณงลักษณ์ บุญกันภัย คุณณงลักษณ์ สุดเอี่ยม ทพ.นริยัจน์ โกสียพันธ์ คุณจันทวดี โทศลสมบุรณ์	

กลยุทธ์/มาตรการ	เป้าหมาย/ผลผลิต	ตัวชี้วัด	แผนงาน/โครงการ/กิจกรรม	หน่วยงานรับผิดชอบ
๑. พัฒนาสุขภาพคนไทยทุกกลุ่มวัย	<p>ลดอัตราการคลอดใน กลุ่มหญิงวัยรุ่น</p> <p>ประชาชนวัยทำงานมีพฤติกรรม สุขภาพที่พึงประสงค์</p> <p>บุคลากรสาธารณสุขได้รับการ ตรวจจับปัญหาเพื่อค้นหาปัจจัย เสี่ยงและปรับเปลี่ยนพฤติกรรม สุขภาพ</p> <p>-พัฒนาและเสริมสร้างศักยภาพ กลุ่มวัยผู้สูงอายุ</p> <p>-ผู้สูงอายุที่มีภาวะพึ่งพิง (LTC) ได้รับการดูแลระยะยาวด้าน สาธารณสุขผ่านเกณฑ์</p> <p>-มีการดูแลสุขภาพผู้สูงอายุเป็น ผู้สูงอายุสุขภาพที่ต้นแบบ</p>	<p>-อัตราการคลอดมีชีพในหญิง อายุ ๑๕ - ๑๙ ปี ต่อพันประชากร</p> <p>-ร้อยละของวัยทำงานอายุ ๒๕-๕๙ ปี ที่มีการเตรียมพร้อมเข้าสู่วัย ผู้สูงอายุ โดยมีพฤติกรรมสุขภาพที่ พึ่งประสงค์</p> <p>-ร้อยละของประชาชนวัยทำงาน อายุ ๑๘-๕๙ ปี มีค่าดัชนีมวลกาย ปกติ</p> <p>ร้อยละของบุคลากรสาธารณสุข 1 ได้รับการตรวจสุขภาพประจำปี</p> <p>-ร้อยละ ๖๐ ของผู้สูงอายุมี พฤติกรรมสุขภาพที่พึงประสงค์</p> <p>- ร้อยละ ๘๐ ของตำบลที่มีระบบ การส่งเสริมสุขภาพดูแลผู้สูงอายุ</p> <p>-ร้อยละของผู้สูงอายุที่มีภาวะพึ่งพิง ได้รับการดูแลตาม Care Plan</p>	<p>- จัดตั้งคลินิกวัยรุ่น</p> <p>- พัฒนามาตรฐานบริการสุขภาพที่ เป็นมิตรสำหรับวัยรุ่นและเยาวชน</p> <p>- รพ.สต. สำรวจพฤติกรรมสุขภาพ ของประชาชนวัยทำงานอายุ</p> <p>- ตรวจสุขภาพประจำปีสำหรับ บุคลากรสาธารณสุข</p> <p>- มกพทรมแลกเปลี่ยนเรียนรู้ผู้สูงอายุ สร้างสุข ๕ มิติ</p> <p>- นวัตกรรมการค้าเป็นงานผู้สูงอายุ</p> <p>- รพ.สต.สำรวจพฤติกรรมสุขภาพ ของผู้สูงอายุ ๑๐ ด้าน</p> <p>- พัฒนาระบบการส่งเสริมสุขภาพ ดูแลผู้สูงอายุ</p>	<p>คุณนงลักษณ์ บุญกันภัย</p> <p>คุณสุวิจนา เจริญรักษ์</p> <p>คุณอัฐญา ตะป็น</p> <p>คุณพรเพ็ญ เพชรชู</p> <p>คุณสุวิจนา เจริญรักษ์</p> <p>คุณเมธินี โกสิยพันธ์</p> <p>คุณพรเพ็ญ เพชรชู</p> <p>คุณอุปรา รักบำรุง</p> <p>คุณนงลักษณ์ สุดเอี่ยม</p>

กลยุทธ์/มาตรการ	เป้าหมาย/ผลผลิต	ตัวชี้วัด	แผนงาน/โครงการ/กิจกรรม	หน่วยงานรับผิดชอบ
<p>๑. พัฒนาสุขภาพคนไทยทุกกลุ่มวัย</p>	<ul style="list-style-type: none"> - กลุ่มปกติได้รับการคัดกรองอย่างน้อยปีละ ๑ ครั้ง - กลุ่มเสี่ยงโรคเบาหวาน/ความดันโลหิตสูงมีการปรับเปลี่ยนพฤติกรรม - กลุ่มป่วยได้รับการดูแล/คัดกรองภาวะแทรกซ้อน 	<p>ตัวชี้วัด</p> <ul style="list-style-type: none"> - ร้อยละของผู้ป่วยโรคเบาหวานที่ควบคุมได้ - ร้อยละของผู้ป่วยโรคความดันโลหิตสูงที่ควบคุมได้ - อัตราผู้ป่วยเบาหวานรายใหม่จากกลุ่มเสี่ยง - อัตรากลุ่มเสี่ยงป่วยความดันโลหิตสูงในเขตรับผิดชอบได้รับการวัดความดันโลหิตที่บ้าน 	<p>ให้ความรู้และตรวจคัดกรองภาวะแทรกซ้อนในผู้ป่วยเบาหวาน คบสอ.พนม</p> <ul style="list-style-type: none"> - ปรับเปลี่ยนพฤติกรรมกลุ่มเสี่ยงโรคเบาหวานและความดันโลหิตสูง - ติดตามกลุ่มเสี่ยงโรคเบาหวานและความดันโลหิตสูง - รณรงค์ตรวจคัดกรองโรคเบาหวานและความดันโลหิตสูง - พัฒนาระบบ NCD คุณภาพ 	<p>คุณรุ่งรัตน์ สุธเมต คุณพรเพ็ญ เพชรชู</p>
<p>๑.๒ ป้องกันควบคุมโรคและภัยสุขภาพ</p>	<p>โรงพยาบาลมีการดูแลผู้ป่วยแบบประคับประคอง</p> <p>สถานพยาบาลระดับ M และ F ที่ให้บริการดูแลระยะกลาง (Intermediate care)</p> <p>สามารถตอบโต้ภาวะฉุกเฉินทางสาธารณสุขที่เกิดจากโรคและภัยสุขภาพได้</p>	<p>ร้อยละโรงพยาบาลที่มีการดูแลแบบประคับประคอง (Palliative care)</p> <p>ร้อยละของสถานพยาบาลระดับ M และ F ที่ให้บริการดูแลระยะกลาง (Intermediate care)</p> <p>อำเภอมีศูนย์ปฏิบัติการภาวะฉุกเฉินทางสาธารณสุข (Emergency operations center: EOC)</p>	<p>- กิจกรรมการดูแลผู้ป่วยแบบประคับประคอง (Palliative care)</p> <p>- กิจกรรมการดูแลผู้ป่วยระยะกลาง (Intermediate care)</p> <p>- จัดทำผังโครงสร้างระบบบัญชาการเหตุการณ์ฉุกเฉินทางสาธารณสุข</p> <p>- จัดทำศูนย์ปฏิบัติการภาวะฉุกเฉิน</p> <p>- จัดทำคำสั่งเครื่องแต่งตั้งคณะกรรมการระดับอำเภอเรื่องแต่งตั้งคณะกรรมการบัญชาการเหตุการณ์ภาวะฉุกเฉินทางสาธารณสุขสำหรับทุกโรคและภัยสุขภาพ และศูนย์</p>	<p>คุณเพียงจันทร์ ใจกลาง คุณอุบลรา รักบำรุง</p> <p>คุณสุนันทา เอียดทอง คุณอุบลรา รักบำรุง</p> <p>คุณอภิษฐ์ บุญศรี คุณจิราพร ทองพัฒน์ คุณฤทัย ช่วยชนะ</p>

กลยุทธ์/มาตรการ	เป้าหมาย/ผลผลิต	ตัวชี้วัด	แผนงาน/โครงการ/กิจกรรม	หน่วยงานรับผิดชอบ
			<p>ปฏิบัติการภาวะฉุกเฉินทางสาธารณสุข</p> <p>-คณะกรรมการตามคำสั่งฯ อบรมผ่านระบบ E-learning หลักสูตรการจัดการภาวะฉุกเฉินทางสาธารณสุขระบบบัญชาการเหตุการณ์และศูนย์ปฏิบัติการภาวะฉุกเฉินทางสาธารณสุข กรมควบคุมโรค</p>	
	<p>CDCU/SAT & JIT มีความพร้อมในการเฝ้าระวัง สอบสวนควบคุมโรคติดต่ออันตราย โรคระบาด และโรคที่ต้องเฝ้าระวัง</p>	<p>อำเภอมีการดำเนินการพัฒนา CDCU/SAT & JIT ตามมาตรฐาน ตอบได้ภาวะฉุกเฉินทางสาธารณสุขได้อย่างมีประสิทธิภาพ</p>	<p>-ฟื้นฟูความรู้เพื่อศักยภาพทีมตระหนักสู่สถานการณ์ (SAT) และทีมปฏิบัติการสอบสวนควบคุมโรค (JIT)</p> <p>-พัฒนางานตามมาตรฐาน SAT&JIT</p> <p>-ประกวดการนำเสนอรายงานสอบสวนฯ</p>	<p>คุณสุภาพร สุขเวช</p> <p>คุณหญิง ช่วยชนะ</p>
	<p>การเสียชีวิตของผู้ป่วยวิกฤตลดลง</p>	<p>-ร้อยละประชากรเข้าถึงบริการแพทย์ฉุกเฉิน</p> <p>-อัตราการเสียชีวิตของผู้ป่วยวิกฤตฉุกเฉินภายใน ๒๔ ชั่วโมง ในระดับ Fl๒ ขึ้นไป (ER & Admit)</p> <p>-อัตราตายจากการบาดเจ็บ (Trauma)</p>	<p>- พัฒนาระบบการดำเนินงาน DRTI ระดับอำเภอ</p> <p>- อบรมช่วยฟื้นคืนชีพขั้นสูง CPR ๒๐๑๕</p> <p>-อบรมอาสาฉุกเฉินชุมชน (อชช.)</p>	<p>คุณจิราพร ทองพัฒน์</p> <p>คุณพรเพ็ญ เพชรชู</p> <p>คุณนภาพรรัช เพชรทอง</p>

กลยุทธ์/มาตรการ	เป้าหมาย/ผลผลิต	ตัวชี้วัด	แผนงาน/โครงการ/กิจกรรม	หน่วยงานรับผิดชอบ
	การเสียชีวิตของผู้ป่วยจากอุบัติเหตุจากรถจักรยานยนต์	อัตราการเสียชีวิตของผู้ป่วยจากอุบัติเหตุจากรถจักรยานยนต์ (ร้อยละ ๑๖/แสนประชากร)	<ul style="list-style-type: none"> - รมรณรงค์การสวมหมวกนิรภัย - อบรมแกนนำชุมชนเสริมสร้างวินัยการใช้รถทางถนน ลดอุบัติเหตุทางถนน - ชื่อมแผนรณรงค์รับสถานการณ์ภัย 	<p>คุณจิราพร ทองพัฒน์ คุณพรเพ็ญ เพชรชู</p>
	เด็กอายุต่ำกว่า ๑๕ ปีต้องไม่เสียชีวิตจากการจมน้ำ	อัตราการเสียชีวิตจากการจมน้ำของเด็กอายุต่ำกว่า ๑๕ ปี	<ul style="list-style-type: none"> - อบรมแกนนำครูพี่เลี้ยงและเจ้าหน้าที่สาธารณสุขในการป้องกันเด็กจมน้ำ 	<p>คุณพรเพ็ญ เพชรชู คุณจิราพร ทองพัฒน์</p>
	อำเภอมีระบบบริหารจัดการป้องกันควบคุมโรคใช้เลือดออกที่มีประสิทธิภาพ	<ul style="list-style-type: none"> - หมู่บ้านสามารถควบคุมโรคใช้เลือดออกได้มากกว่าร้อยละ ๖๐ ได้ภายใน ๒๘ วัน - อัตราป่วยลดลงกว่าค่ามัธยฐานย้อนหลัง ๕ ปี 	<ul style="list-style-type: none"> - ประเมินติดตามการดำเนินงานมาตรฐานการป้องกันควบคุมโรค - ใช้เลือดออกของสถานบริการให้มีประสิทธิภาพ - ประชุมแก้ไขกรณีมีการระบาด - ควบคุมพื้นที่เสี่ยง - สุ่มสำรวจจุดน้ำ - โครงการเฝ้าระวังป้องกันและควบคุมป้องกันโรคใช้เลือดออก เพื่อถวายเป็นพระราชกุศลเฉลิมพระเกียรติ และแสดงความสำนึกในพระมหากรุณาธิคุณของพระบาทสมเด็จพระปรเมนทรรามาธิบดีศรีสินทรมหาวชิราลงกรณ พระวชิรเกล้าเจ้าอยู่หัว 	<p>คุณอภิษฐ์ บุญศรี คุณทฤทัย ช่วยชนะ</p>

กลยุทธ์/มาตรการ	เป้าหมาย/ผลผลิต	ตัวชี้วัด	แผนงาน/โครงการ/กิจกรรม	หน่วยงานรับผิดชอบ
	-ความสำเร็จการรักษาผู้ป่วยโรคโควิดโรครายใหม่และกลับเป็นซ้ำ -ประชากรกลุ่มเสี่ยงได้รับการคัดกรองโควิดโรค	- อัตราความสำเร็จการรักษาผู้ป่วยโรคโควิดโรครายใหม่และกลับเป็นซ้ำ - ร้อยละประชากรกลุ่มเสี่ยงได้รับการคัดกรองโควิดโรค	พัฒนาระบบวินิจฉัยโรคด้วยกลยุทธ์ DOT	คุณอภิรักษ์ บุญศรี คุณสุวิรุฬห์ เจียจรรย์ศรี คุณสุภาพร สุขเวช
๑.๓ ส่งเสริมการมีส่วนร่วมของภาคีเครือข่ายสุขภาพ	มีการจัดการสุขภาพระดับอำเภอที่มีคุณภาพ อำเภอมีการพัฒนาศักยภาพอาสาสมัครสาธารณสุขประจำหมู่บ้าน(อสม.) ชมรม อสม.เป็นองค์กรต้นแบบในการปรับเปลี่ยนพฤติกรรมสุขภาพ (Change Agent) พัฒนาศักยภาพโรงเรียนรอบรู้ด้านสุขภาพ	- คณะกรรมการคุณภาพชีวิตระดับอำเภอ (พชอ.) ที่มีคุณภาพ - ผ่านเกณฑ์การประเมินการพัฒนาคุณภาพชีวิตที่มีคุณภาพ (พชอ.) ร้อยละของผู้ป่วยกลุ่มเป้าหมายที่ได้รับการดูแลจาก อสม. หมอประจำบ้านที่มีคุณภาพชีวิตที่ดี -ชมรม อสม.ระดับอำเภอพัฒนาผ่านเกณฑ์มาตรฐาน -อำเภอมีการคัดเลือก อสม. ดีเด่นระดับอำเภอครบ ๑๑ สาขา โรงเรียนผ่านเกณฑ์มาตรฐาน	-ประชุมคณะกรรมการ พชอ. พนม -ประชุมเชิงปฏิบัติการ อสม. ระดับอนุกรรมการ พชอ. ระดับสถานพยาบาล -พัฒนา อสม.เป็นหมอบริการประจำบ้าน -พัฒนาศักยภาพผู้ อสม.ดีเด่น -อบรมอาสาสมัครสาธารณสุขรุ่นใหม่ ปี ๒๕๖๓ -มหกรรมสร้างสุขภาพอาสาสมัครสาธารณสุขประจำหมู่บ้าน -พัฒนาศักยภาพโรงเรียนรอบรู้ด้านสุขภาพ เครือข่ายบริการสุขภาพอำเภอพนม -ประเมินมาตรฐานศูนย์เด็กเล็กคุณภาพ ชี้แจงครู/ประเมิน พัฒนาศักยภาพแกนนำในการป้องกันและแก้ไขปัญหายาเสพติด	คุณสรพรเพชญ์ เรืองอร่าม คุณนงลักษณ์ สุดเอี่ยม คุณจันทวดี โทศลสมบูรณ์ คุณนงลักษณ์ สุดเอี่ยม คุณจันทวดี โทศลสมบูรณ์ คุณนงลักษณ์ สุดเอี่ยม คุณอุบลปรา รักบำรุง คุณสุจิตตรา คงกุล คุณจันทวดี โทศลสมบูรณ์ คุณนงลักษณ์ สุดเอี่ยม คุณสรพรเพชญ์ เรืองอร่าม คุณอุษัฎฐญา ตะปินา

กลยุทธ์/มาตรการ	เป้าหมาย/ผลผลิต	ตัวชี้วัด	แผนงาน/โครงการ/กิจกรรม	หน่วยงานรับผิดชอบ
๑.๔ การบริหารจัดการ สิ่งแวดล้อม	- โรงพยาบาล/รพ.สต.มีการ พัฒนามาตรฐานสิ่งแวดล้อมได้ตาม เกณฑ์ GREEN & CLEAN Hospital อยู่ในระดับดีและ พัฒนาสู่ระดับดีมาก และเป็น แบบอย่างของชุมชน	- ร้อยละของโรงพยาบาล/รพ.สต. มีการพัฒนามาตรฐานสิ่งแวดล้อม ได้ตามเกณฑ์ GREEN & CLEAN Hospital ในระดับดี/ดีมาก	แบบมีส่วนร่วม - พัฒนามาตรฐานสิ่งแวดล้อมได้ตาม เกณฑ์ GREEN & CLEAN Hospital	คุณสุนันทา รักกลัด คุณพรเพ็ญ เพชรชู

ยุทธศาสตร์ที่ ๖ พัฒนาสู่องค์กรแห่งการเรียนรู้และธรรมาภิบาล

เป้าประสงค์ที่ ๔ องค์กรแห่งการเรียนรู้/คุณธรรม เป้าประสงค์ที่ ๕ การบริหารทรัพยากรที่มีคุณภาพ เป้าประสงค์ที่ ๗ พัฒนาระบบข้อมูลและสารสนเทศด้านสุขภาพ สถานการณ์

อำเภอพนม มีจำนวนประชากร ๓๙,๕๐๒ คน มีหน่วยบริการสาธารณสุข ได้แก่ โรงพยาบาลชุมชน จำนวน ๑ แห่ง โรงพยาบาลส่งเสริมสุขภาพตำบล จำนวน ๙ แห่ง โรงพยาบาลส่งเสริมสุขภาพตำบลตามมาตรฐาน Re-ac HA ชั้น ๓ และผ่านการประเมิน Re-Accredit โรงพยาบาลผ่านการประเมินหน่วยงานคุณธรรมดีเด่นระดับจังหวัด โรงพยาบาลส่งเสริมสุขภาพตำบลผ่านการประเมิน รพ.สต.ติดดาว ระดับ ๕ ดาว จำนวน ๕ แห่ง ได้แก่ ปี ๒๕๖๐ โรงพยาบาลส่งเสริมสุขภาพตำบลบางสาน และโรงพยาบาลส่งเสริมสุขภาพตำบลคลองชะอุ่น ปี ๒๕๖๑ โรงพยาบาลส่งเสริมสุขภาพตำบลควนพน และโรงพยาบาลตำบลบ้านสองพี่น้อง และ ในปี ๒๕๖๒ โรงพยาบาลส่งเสริมสุขภาพตำบลพนม และผลการประเมิน ITA พบว่า โรงพยาบาล มีคะแนน ๙๖% สสอ. มีผลคะแนน ๑๐๐% การพัฒนาคุณภาพการบริหารจัดการภาครัฐ (PMQA) ดำเนินการ จัดทำ หมวด ๑ และหมวด ๕ ส่วนการพัฒนางานประจำสู่งานวิจัย (R๒R) เครือข่ายบริการสุขภาพอำเภอพนมมีการส่งเสริมการค้าเป็นงานด้านนวัตกรรมและงานวิจัยที่เป็นรูปธรรมชัดเจน

สภาพปัญหา

สถานบริการสาธารณสุขบางแห่งยังขาดแคลนบุคลากรด้านวิชาชีพ เช่น โรงพยาบาลส่งเสริมสุขภาพตำบลลูกเลื่อนขาดพยาบาลวิชาชีพ ขาดทีมที่เลี้ยงที่เพียงพอ ในการดำเนินงานเฉพาะด้านตามมาตรฐาน รพ.สต.ติดดาว เช่น ขาดการพัฒนาบุคลากรด้าน R๒R นวัตกรรม ขาดการเชื่อมโยงข้อมูลระหว่างเครือข่าย ผลการตรวจสอบภายในพบว่า การจัดซื้อจัดจ้างตามระเบียบที่สุดปี ๒๕๖๐ ในหน่วยงานแต่ละหน่วยยังไม่สามารถปฏิบัติได้ตามระเบียบที่สุดอย่างถูกต้อง ITA ยังพบปัญหาการเงิน การคลังไม่เป็นไปตามเป้าหมายเพราะยังขาดการนำผลลัพธ์ที่ได้นำมาพัฒนาปรับปรุงในการดำเนินงาน และขาดการมีส่วนร่วมของผู้ปฏิบัติ และ HA ยังขาดความต่อเนื่องในการพัฒนาคุณภาพให้เป็นไปตามมาตรฐานฉบับใหม่

แผนการดำเนินงาน

กลยุทธ์/มาตรการ	เป้าหมาย/ผลผลิต	ตัวชี้วัด	แผนงาน/โครงการ/กิจกรรม	หน่วยงานรับผิดชอบ
พัฒนางานประจำสู่งานวิจัย : Routine to Research)	รพ.สต./รพ./สสอ. มีผลงานวิจัย	- รพ./รพ.สต./สสอ. ผลงานวิจัย อย่างน้อยแห่งละ ๑ เรื่อง	อบรมเชิงปฏิบัติการพัฒนางานประจำสู่งานวิจัย : Routine to Research และแลกเปลี่ยนเรียนรู้	คุณสรเพชญ เรืองอร่าม คุณนงลักษณ์ สุดเอี่ยม

กลยุทธ์/มาตรการ	เป้าหมาย/ผลผลิต	ตัวชี้วัด	แผนงาน/โครงการ/กิจกรรม	หน่วยงานรับผิดชอบ
พัฒนาคุณภาพองค์กรตามมาตรฐาน	-รพ.สต.มีการพัฒนาคุณภาพผ่านเกณฑ์ รพ.สต.ดีดาดา - สนับสนุนการดำเนินงาน รพ.สต.ดีดาดาโดยเครือข่าย	ร้อยละของ รพ.สต.ที่ผ่านเกณฑ์การพัฒนาคุณภาพ รพ.สต.ดีดาดา	-พัฒนาคุณภาพตามมาตรฐาน รพ.สต.ดีดาดา ๒๕๖๓ -การเจาะเลือดฝอยจากปลายนิ้วเพื่อคัดกรองโรคเบาหวาน โดยใช้เครื่องตรวจน้ำตาลในเลือดชนิดพกพา สำหรับ อสม.คัดกรองโรคเบาหวาน เพื่อรองรับมาตรฐาน รพ.สต.ดีดาดา	คุณณรงค์ชัย บุญกันภัย คุณสุจิตรา รัตนพันธ์ คุณชาติรี รัชชะ คุณรัชชก ทองเสมอ คุณณรงค์ชัย สุดเอี่ยม คุณณรงค์ชัย บุญกันภัย คุณชาติรี รัชชะ
การพัฒนาระบบข้อมูลและเทคโนโลยีสารสนเทศ	-พัฒนาคุณภาพตามเกณฑ์การบริหารจัดการภาครัฐ (PMQA) หมวด ๒ หมวด ๔ สถานพยาบาลมีการใช้ระบบสื่อสารที่มีคุณภาพและทันเวลา ๓รพ./รพ.สต. มีการจัดการระบบข้อมูลและเทคโนโลยีสารสนเทศ	ระดับความสำเร็จของการพัฒนาคุณภาพการบริหารจัดการภาครัฐ (PMQA) ร้อยละของสถานพยาบาลมีการใช้ระบบสื่อสารที่มีคุณภาพและทันเวลา -ร้อยละของหน่วยบริการผ่านเกณฑ์คุณภาพข้อมูล -ร้อยละของหน่วยบริการสามารถแลกเปลี่ยนสุขภาพได้ ความสำเร็จของโรงพยาบาลเป็น Smart hospital	พัฒนาคู่มือภาพการบริหารจัดการภาครัฐ (PMQA) -ปรับปรุงระบบการสื่อสารในสถานบริการ/หน่วยงาน -พัฒนาระบบข้อมูลสารสนเทศด้านสุขภาพ	คุณสุเกียรติ สุป็นดี คุณสรรเพชญ เรืองอร่าม คุณธีรยุทธ สารศ คุณพรเพ็ญ เพชรชู คุณณรงค์ชัย บุญกันภัย คุณธีรยุทธ สารศ คุณธีรยุทธ สารศ
	มีระบบข้อมูลสารสนเทศทันสมัย		- พัฒนาระบบลำดับคิวตามจุดที่เหมาะสมในโรงพยาบาล	คุณธีรยุทธ สารศ

กลยุทธ์/มาตรการ	เป้าหมาย/ผลผลิต	ตัวชี้วัด	แผนงาน/โครงการ/กิจกรรม	หน่วยงานรับผิดชอบ
พัฒนาองค์กรธรรมาภิบาล	<p>เพื่อให้หน่วยใน คบสอ.พนม เป็นหน่วยงานคุณธรรม</p> <ul style="list-style-type: none"> - หน่วยงานมีการตรวจสอบภายในประจำปี - มีฐานข้อมูลกลางหน่วยงาน ด้านทรัพยากรสาธารณสุขและพืช 	<p>หน่วยงานใน คบสอ.พนม ผ่านการตรวจสอบภายในและพืช อย่างน้อย ๑ ครั้ง/ปี</p>	<ul style="list-style-type: none"> - ประเมินคุณธรรมและความโปร่งใสแบบบูรณาการ (ITA) ประจำปี - ดำเนินการตรวจสอบภายในประจำปี - ดำเนินการตรวจสอบพืชประจำปี 	<p>คุณสุรเกียรติ์ สุปินดี คุณสรเพชร เรืองอร่าม คุณสุรเกียรติ์ สุปินดี คุณสรเพชร เรืองอร่าม</p>
มุ่งพัฒนาทรัพยากรบุคคล	<p>การจัดสรรเงินอย่างเพียงพอ บุคลากรมีความสุข</p>	<ul style="list-style-type: none"> - โรงพยาบาลสามารถรักษาภาวะวิกฤตการเงินระดับ ๐ - รพ.สต. มีสภาพคล่องทางการเงิน 	<p>มีการจัดทำแผนเงินบำรุงของหน่วยงานและหน่วยบริการ</p>	<p>คุณสุรเกียรติ์ สุปินดี คุณสรเพชร เรืองอร่าม</p>
การบริหารจัดการการเงินการคลัง	<p>หน่วยงานมีและใช้แผนทางการเงิน Plan fin เพื่อเป็นเครื่องมือในการเพิ่มประสิทธิภาพการบริหารการเงินการคลังในหน่วยงาน</p>	<p>ร้อยละของหน่วยงานและหน่วยบริการเป็นองค์กรคุณธรรม - ร้อยละของหน่วยงานและหน่วยบริการเป็นองค์กรแห่งความสุข (Happy Organization) - ร้อยละของหน่วยบริการมีบุคลากรสาธารณสุขเพียงพอ</p>	<ul style="list-style-type: none"> - จัดกิจกรรมสร้างสุขแก่คนทำงาน - พัฒนาหน่วยงานและหน่วยบริการเป็นองค์กรคุณธรรม 	<p>คุณสุรเกียรติ์ สุปินดี คุณสรเพชร เรืองอร่าม คุณสุนารี จิตตราภิรมย์</p>
		<p>ร้อยละของแผน Plan fin และผลการดำเนินงานมีความต่างไม่เกิน ร้อยละ ๑๐</p>	<p>มีการตรวจสอบการปฏิบัติตามแผนทางการเงิน Plan fin ทุกไตรมาส</p>	<p>คุณสุรเกียรติ์ สุปินดี คุณสรเพชร เรืองอร่าม</p>

กลยุทธ์/มาตรการ	เป้าหมาย/ผลผลิต	ตัวชี้วัด	แผนงาน/โครงการ/กิจกรรม	หน่วยงานรับผิดชอบ
การจัดการเพื่อประเมินผลและการควบคุมกำกับงานการบริหารจัดการของเครือข่าย	- คณะกรรมการ คบสอ. และเจ้าหน้าที่ผู้เกี่ยวข้องกับการทำแผนปฏิบัติการจำนวน ๔๐ คน - มีแผนปฏิบัติการประจำปีงบประมาณ ๒๕๖๔ เพื่อใช้ในการปฏิบัติงาน ๑ ชุด	- มีกระบวนการขับเคลื่อนประชุมเชิงปฏิบัติการจัดแผนปฏิบัติการราชการเครือข่ายประจำปีงบประมาณ ๒๕๖๔ ตามขั้นตอนแล้วเสร็จภายในเดือนตุลาคม ๒๕๖๓	ประชุมเชิงปฏิบัติการจัดทำแผนยุทธศาสตร์เครือข่ายบริการสุขภาพอำเภอพนม	คุณสรเพชร เรื่องร่วม คุณนงลักษณ์ สุดเอี่ยม คุณสุภาพร สุขเวช
	- นำเสนอผลงานรับการนิเทศงานระดับจังหวัด - ผู้นิเทศและรับการนิเทศจำนวน ๓๐ คน	มีการจัดทำข้อมูลและนำเสนอผลการดำเนินงาน ปีละ ๒ ครั้ง	รับนิเทศจากสำนักงานสาธารณสุขจังหวัด ประจำปี ๒๕๖๓	คุณสรเพชร เรื่องร่วม คุณนงลักษณ์ สุดเอี่ยม คุณสุภาพร สุขเวช

ยุทธศาสตร์ที่ ๗ ปรับระบบบริการด้านสุขภาพเพื่อให้ประชาชนเข้าถึงบริการ

เป้าประสงค์ที่ ๓ ระบบบริการมีคุณภาพตามมาตรฐาน

สถานการณ์

ปี ๒๕๖๒ เครือข่ายบริการสุขภาพอำเภอพนม ได้ดำเนินการคลินิกหมอครอบครัว (Primary Care Cluster) โดยมีโรงพยาบาลส่งเสริมสุขภาพตำบลคลองชะอุ่นเป็นแม่ข่าย และมีโรงพยาบาลส่งเสริมสุขภาพตำบลควนพนมออกหน่วยบริการทั่วไป คลินิกโรคเรื้อรังและเยี่ยมบ้านทุกวันพุธ และในปี ๒๕๖๓ มีเป้าหมายในการเปิดให้บริการคลินิกหมอครอบครัวเพิ่มอีก ๑ ทีม คือ โรงพยาบาลส่งเสริมสุขภาพตำบลบ้านเขาในเป็นแม่ข่ายและโรงพยาบาลส่งเสริมสุขภาพตำบลต้นยวนเป็นทีม ซึ่งอยู่ระหว่างวางแผนดำเนินการ

สภาพปัญหา

ประชาชนเข้าไม่ถึงระบบบริการด้านสาธารณสุขด้านสาธารณสุข เพราะพื้นที่กว้าง การคมนาคมไม่สะดวก บุคลากรไม่ครบตามสาขาวิชาชีพ สหวิชาชีพในการดูแลผู้ป่วยในพื้นที่ยังขาด และกรอบของโรงพยาบาลส่งเสริมสุขภาพตำบล บุคลากรขาดทักษะการใช้เครื่องมือ อุปกรณ์ ในการทำหัตถการ เครื่องมืออุปกรณ์ไม่เพียงพอต่อการปฏิบัติงาน

แผนการดำเนินงาน

กลยุทธ์/มาตรการ	เป้าหมาย/ผลผลิต	ตัวชี้วัด	แผนงาน/โครงการ/กิจกรรม	หน่วยงานรับผิดชอบ
บริการสุขภาพเชิงรุก	มีศูนย์เยี่ยมบ้านประจำ รพ.สต./รพ. ๑ แห่ง	รพ./รพ.สต.ทุกแห่งมีการจัดบริการสุขภาพเชิงรุก	-พัฒนาศูนย์เยี่ยมบ้านในหน่วยบริการสาธารณสุข -โครงการพัฒนาระบบศูนย์เยี่ยมบ้านเพื่อการดูแลต่อเนื่องเครือข่ายบริการสุขภาพอำเภอพนม	คุณสุวิจนา เจริญรักษ์ คุณอุบลสรารักบำรุง
	ส่งเสริมการใช้ตัวอย่างสมเหตุสมผลในชุมชน	ระดับความสำเร็จของการส่งเสริมการใช้ตัวอย่างสมเหตุสมผลในชุมชน	ดำเนินงาน RDU Community - ฝักระวังความปลอดภัยด้านยาในหน่วยบริการสุขภาพ - สร้างกระบวนการมีส่วนร่วมจากทุกภาคส่วน เพื่อการใช้ยาอย่างสมเหตุสมผล - ฝักระวังความปลอดภัยด้านยาเชิงรุกในชุมชน - สร้างความรู้ด้านการใช้ยาอย่างสมเหตุสมผลของประชาชน	คุณรัชฌก ทองเสนอ คุณสรพรเพชญ์ เรืองอร่าม

กลยุทธ์/มาตรการ	เป้าหมาย/ผลผลิต	ตัวชี้วัด	แผนงาน/โครงการ/กิจกรรม	หน่วยงานรับผิดชอบ
ลดแออัด สรรคคอยู่ใน รพ.	จัดตั้งคลินิกหมอ ครอบครัว PCC รพ.สต. บ้านเขาไผ่ และ รพ. พนม	มีการจัดตั้ง คลินิกหมอ ครอบครัว PCC รพ.สต. บ้านเขาไผ่ และ รพ. พนม	- ดำเนินการจัดตั้งคลินิกหมอครอบครัว (PCC) รพ.สต.บ้าน เขาไผ่ - พัฒนา คลินิกหมอครอบครัว (PCC) รพ.สต.คลองชะอุ่น	หน่วยงานรับผิดชอบ คุณสรเพชญ เรื่องราม คุณสุจิรา รัตนพันธ์ คุณนงลักษณ์ สุดเอี่ยม

แผนปฏิบัติการ
เครือข่ายบริการสุขภาพอำเภอพนม
ประจำปีงบประมาณ ๒๕๖๓

แผนปฏิบัติการประจำปีงบประมาณ พ.ศ. ๒๕๖๓ เครือข่ายบริการสุขภาพอำเภอพนม

ยุทธศาสตร์ที่ ๑ พัฒนาระบบการให้บริการด้านสุขภาพรับรองการท่องเที่ยว

กลยุทธ์/มาตรการดำเนินงาน

๑.๑ พัฒนาระบบบริการทางการแพทย์

๑.๒ พัฒนาระบบบริการทางการแพทย์

๑.๓ การเฝ้าระวังและควบคุมโรคสำหรับสถานประกอบการและนักท่องเที่ยว

ลำดับ	ชื่อโครงการ	วัตถุประสงค์	กิจกรรมหลัก	กลุ่มเป้าหมาย/ พื้นที่ดำเนินการ	ระยะเวลา ดำเนินการ	งบประมาณ		ผู้รับผิดชอบ
						จำนวน	แหล่ง	
๑	การจัดหารถพยาบาล	เพื่อจัดหารถพยาบาลบริการนักท่องเที่ยวที่มีปัญหาสุขภาพสามารถเข้าถึงบริการได้อย่างรวดเร็ว ปลอดภัย ทันเวลา	จัดหารถพยาบาล	จำนวน ๑ คัน	เม.ย.-ก.ย. ๒๕๖๓	๒,๕๐๐,๐๐๐ บาท	ยุทธศาสตร์ภาค	คุณสรเกียรติ สุปันตี
๒	การจัดบริการแบบ one stop service สำหรับระบบ fax-claim เพื่อนักท่องเที่ยว	เพื่อให้นักท่องเที่ยวเข้าถึงบริการ fax-claim	จัดตั้งระบบบริการแบบ one stop service สำหรับระบบ fax-claim เพื่อนักท่องเที่ยว	มีหน่วยบริการแบบ one stop service สำหรับระบบ fax-claim เพื่อนักท่องเที่ยว	มี.ค. - ก.ย. ๒๕๖๓	๑๐๐,๐๐๐ บาท	เงินบำรุง	คุณกัญญา รัตน์ นวล ชา
๓	โครงการอบรมอาสาสมัครฉุกเฉินการแพทย์ พื้นที่ (Emergency Medical Responder: EMR)	-เพื่อลดอัตราการตายจากอาการบาดเจ็บจากอุบัติเหตุจราจร -เพื่อให้อาสาสมัครฉุกเฉินการแพทย์มีความรู้เกี่ยวกับ การปฐมพยาบาลเบื้องต้น การและการเคลื่อนย้าย การช่วยฟื้นคืนชีพขั้นพื้นฐาน -เพื่อให้ประชาชนเข้าถึงบริการการแพทย์ฉุกเฉิน	-อบรมให้ความรู้เกี่ยวกับการปฐมพยาบาลเบื้องต้น การยกและการเคลื่อนย้าย การช่วยฟื้นคืนชีพขั้นพื้นฐาน	-หน่วย EMR อุทยานแห่งชาติเขาสก -หน่วย EMR เทศบาลตำบลคลองชะอุ่น -มูลนิธิกุศลศรัทธา พนม - บ้านตาขุน	มี.ย. ๒๕๖๓	- ค่าอาหารกลางวัน ๕๐ คน x ๕๐ บาท เป็นเงิน ๖,๕๐๐ บาท - ค่าอาหารว่างและเครื่องดื่ม x ๕๐ คน x ๒๕ บาท X ๒ มื้อ เป็นเงิน ๕,๐๐๐ บาท - ค่าป้ายผ้าโครงการ เป็นเงิน ๕๐๐ บาท - ค่าตอบแทนวิทยากร ชั่วโมงละ ๖๐๐ บาท X ๒ ชั่วโมง เป็นเงิน ๑,๒๐๐ บาท - ค่าเอกสารและอุปกรณ์เครื่องเขียน เป็นเงิน ๑๐,๐๐๐ บาท	PP	คุณจิราพร ทองพัฒนา/ คุณนภาพรเพชรทอง

ลำดับ	ชื่อโครงการ	วัตถุประสงค์	กิจกรรมหลัก	กลุ่มเป้าหมาย/ พื้นที่ดำเนินการ	ระยะเวลา ดำเนินการ	งบประมาณ		ผู้รับผิดชอบ
						จำนวน	แหล่ง	
						รวมเป็นเงินทั้งหมด ๒๒,๕๐๐ บาท		
๔	โครงการคัดกรองผู้ป่วยติดข้อในกระแสเลือดแบบรุนแรงแบบรุนแรง	-เพื่อคัดกรองผู้ป่วยติดเชื้อในกระแสเลือดแบบรุนแรง	การคัดกรองผู้ป่วยที่มีรับบริการที่โรงพยาบาล	ผู้ป่วยกลุ่มเสี่ยง DM/CKD/COPD On Steroid	ต.ค. - ก.ย. ๒๕๖๓	๑๐,๐๐๐ บาท	เงินบำรุง	คุณจิราพร ทองพัฒน์/ คุณสุภาพร สีทองคง
๕	โครงการคัดกรองประชากรกลุ่มเสี่ยงโรคหลอดเลือดหัวใจและโรคหลอดเลือดสมอง	-เพื่อให้กลุ่มเป้าหมายมีความรู้เรื่องโรคหลอดเลือดหัวใจและโรคหลอดเลือดสมอง -เพื่อให้กลุ่มเป้าหมายได้รับการคัดกรองโรคหลอดเลือดหัวใจและโรคหลอดเลือดสมอง	-อบรมให้ความรู้เรื่องโรคหลอดเลือดหัวใจและโรคหลอดเลือดสมอง -ตรวจคัดกรองในกลุ่มเป้าหมาย	ตำบลคลองชะอุ่น	ต.ค. - ก.ย. ๒๕๖๓	๘๐,๐๐๐ บาท	PP	คุณเป็ยนันท์ วิจารณ์ วรรณ/ คุณชาวิณีย์ คุ่มครอง
๖	โครงการอบรมแกนนำอาสาสมัครคัดกรองโรคหลอดเลือดหัวใจและหลอดเลือดสมองในชุมชน(Stroke)	เพื่อให้อาสาสมัครมีความรู้ในการคัดกรองโรคหลอดเลือดหัวใจและหลอดเลือดสมอง	-อบรมให้ความรู้และป้องกันการเกิดโรคหลอดเลือดสมอง และหลอดเลือดหัวใจแก่อาสาสมัคร -ฝึกการคัดกรองภาวะเสี่ยง ในผู้ป่วยหลอดเลือดสมอง (Stroke) และหลอดเลือดหัวใจ(STEMI)	แกนนำอาสาสมัครในพื้นที่อำเภอพนม หมู่บ้านละ ๒ คน จำนวน ๑๒๒ คน	จ.ค. ๖๒-ส.ค. ๖๓	- ค่าอาหารว่างเครื่องดื่ม ๑๒๒ คน x ๒๕บาท x ๖ มื้อ เป็นเงิน ๑๖,๘๐๐ บาท -อาหารกลางวัน ๑๒๒คน x ๑๐๐บาท x ๓ มื้อ เป็นเงิน ๓๓,๖๐๐บาท -ค่าวิทยากร ๑๘ ชั่วโมง x ๖๐๐ บาท เป็นเงิน ๑๐,๘๐๐ บาท -ค่าเอกสาร เป็นเงิน ๑๑,๒๐๐บาท -ค่าป้ายโครงการ ๑,๐๐๐ บาท รวมเป็นเงินทั้งสิ้น ๗๓,๕๐๐ บาท	PP	คุณพรเพ็ญ เพชรชู/ คุณจิราพร ทองพัฒน์

ลำดับ	ชื่อโครงการ	วัตถุประสงค์	กิจกรรมหลัก	กลุ่มเป้าหมาย/ พื้นที่ดำเนินการ	ระยะเวลา ดำเนินการ	งบประมาณ		ผู้รับผิดชอบ
						จำนวน	แหล่ง	
๗.	โครงการพัฒนาระบบ เฝ้าระวังและป้องกันโรค สึเจียนแนร์ในกลุ่ม นักท่องเที่ยว	-เพื่อให้ผู้ประกอบการมีความรู้ ในการควบคุมป้องกันโรคสึเจียน แนร์ในสถานที่ท่องเที่ยว -เพื่อควบคุมป้องกันโรคเกิด โรคสึเจียนแนร์ในกลุ่ม นักท่องเที่ยว	- ประชาสัมพันธ์ให้ผู้รับ ประกอบการเข้าร่วม กิจกรรมให้ความรู้ฯ -ให้ความรู้ทั่วไปเกี่ยวกับ โรคสึเจียนแนร์ การป้องกัน โรค รวมถึงการทำความ สะอาดฆ่าเชื้อแก่เจ้าของ/ ผู้แทนสถานประกอบการ - รับสมัครสถาน ประกอบการที่เข้าร่วม เครือข่ายเฝ้าระวังโรคสึ เจียนแนร์ -ตั้งเครือข่ายเฝ้าระวัง ป้องกันโรคในสถาน ประกอบการ	ผู้ประกอบการ/ตัวแทน ที่ มีสถานประกอบการใน ตำบลคลองเตก ๑๒๐ คน	มค.-ส.ค. ๖๓	- ค่าอาหารว่างเครื่องดื่ม ๑๒๐ คน x ๕๐ บาท x เป็นเงิน ๖,๐๐๐ บาท - ค่าห้องประชุม เป็นเงิน ๓,๐๐๐ บาท -ค่าวิทยากร ๓.๕ ชั่วโมง x ๖๐๐ บาท เป็นเงิน ๒,๑๐๐ บาท - ค่ากระดาษ ๘๔ จำนวน ๓ รีม x ๑๓๐ บาท เป็นเงิน ๓๙๐ บาท - ค่ากระดาษ ๘๔ สี (แผ่นพับ ความรู้) จำนวน ๑ รีม เป็นเงิน ๒๕๐ บาท -ค่าป้ายโครงการ ๒.๕ เมตร เป็นเงิน ๖๔๕ บาท - ค่าดินสอ ๑๒๐ ด้ามๆ ๕ บาท เป็นเงิน ๖๐๐ บาท -แฟ้มอ่อน ๑๒๐ แฟ้มๆ x ๑๕ บาท เป็นเงิน ๑,๘๐๐ บาท รวมเป็นเงินทั้งสิ้น ๑๔,๗๕๕ บาท	PP	คุณอภิษฐ์ บุญศรี/ คุณหญิง ช่วยชนะ/ คุณสุภาพร สุขเวช

ยุทธศาสตร์ที่ ๒ ส่งเสริมเครือข่ายการท่องเที่ยวเชิงสุขภาพ

กลยุทธ์/มาตรการดำเนินงาน

๒.๑ ส่งเสริมเครือข่ายการท่องเที่ยวเชิงสุขภาพ

๒.๒ การพัฒนาศักยภาพผู้ประกอบการและเฝ้าระวังสถานประกอบการด้านสุขภาพ

ลำดับ	ชื่อโครงการ	วัตถุประสงค์	กิจกรรมหลัก	กลุ่มเป้าหมาย/ พื้นที่ดำเนินการ	ระยะเวลา ดำเนินการ	งบประมาณ		หน่วยงาน รับผิดชอบ
						จำนวน	แหล่ง	
๑	โครงการอบรม หลักสูตรอาสาสมัคร ฉุกเฉินการแพทย์ (Emergency Medical Responder: EMR)	เพื่อให้เจ้าหน้าที่มีความรู้ ความเข้าใจในการปฐม พยาบาลเบื้องต้น, การ ห้ามเลือด การยก/ การเคลื่อนย้าย การช่วยฟื้น คืนชีพขั้นพื้นฐาน (หลักสูตร ๕ วัน) - ภาคทฤษฎี - ภาคปฏิบัติ	อบรมเชิงปฏิบัติการดู ปฐมพยาบาลเบื้องต้น, การ ห้ามเลือด การยก/ การเคลื่อนย้าย การช่วยฟื้น คืนชีพขั้นพื้นฐาน (หลักสูตร ๕ วัน) - ภาคทฤษฎี - ภาคปฏิบัติ	เจ้าหน้าที่ของหน่วย ปฏิบัติการในแต่ละตำบล ชมรมท่องเที่ยว, ผู้ประกอบการ จำนวน ๔๐ คน	มี.ค. ๒๕๖๓	จำนวน	แหล่ง	คุณจิราพร ทองพัฒน์/ คุณนวพรรัช เพชรทอง/ คุณพรเพ็ญ เพชรชู
						- ค่าอาหารกลางวัน ๔๐ คน x ๘๐ บาท x ๕ มื้อ เป็นเงิน ๑๖,๐๐๐ บาท - ค่าอาหารว่างและเครื่องดื่ม ๔๐ คน x ๒๕ บาท x ๑๐ มื้อ เป็นเงิน ๑๐,๐๐๐ บาท - ค่าป้ายผ้าโครงการ ๑ ผืน เป็นเงิน ๘๐๐ บาท - ค่าเอกสารและอุปกรณ์เครื่องเขียน เป็นเงิน ๘,๒๐๐ บาท - ค่าตอบแทนวิทยากร *ภาคทฤษฎี ชั่วโมงละ ๖๐๐ บาท x ๒๒.๓๐ ชั่วโมง เป็นเงิน ๑๓,๓๘๐ บาท *ภาคปฏิบัติ ชั่วโมงละ ๓๐๐ บาท x ๑๘ ชั่วโมง x ๔ คน เป็นเงิน ๒๑,๖๐๐ บาท รวมเป็นเงินทั้งหมด ๖๙,๙๘๐ บาท	สสจ. สฎ	

ลำดับ	ชื่อโครงการ	วัตถุประสงค์	กิจกรรมหลัก	กลุ่มเป้าหมาย/ พื้นที่ดำเนินการ	ระยะเวลา ดำเนินการ	งบประมาณ		หน่วยงาน รับผิดชอบ
						จำนวน	แหล่ง	
๒	โครงการตรวจประเมิน เฝ้าระวังสถานบริการ ด้านสุขภาพ	ตรวจประเมินเฝ้าระวังการ บริการด้านสุขภาพตาม มาตรฐาน	- ให้ความรู้มาตรฐาน การให้บริการเฉพาะราย - ตรวจประเมินเฝ้าระวังสถาน บริการด้านสุขภาพ	คลินิก,สถานพยาบาล ๙ แห่ง/ร้านยา ๖ แห่ง/ บริการตรวจเพื่อสุขภาพ ๒ แห่ง	พ.ย. ๖๓	- คำนวณวันรถ ๕ วันๆ ละ ๕๐๐ บาท เป็นเงิน ๒,๕๐๐ บาท รวมเป็นเงินทั้งหมด ๒,๕๐๐ บาท	เงิน บ้าง	คุณ สรรเพชญ เรืองรัมย์/ คุณรัชฌก ทองเสนอ
๓	โครงการพัฒนาการผลิต ของผู้ประกอบการเพื่อ ผู้บริโภคปลอดภัย	เพื่อพัฒนามาตรฐาน การผลิตน้ำดื่ม	-อบรมผู้ประกอบการ เพื่อ พัฒนาการผลิตของ ผู้ประกอบการ ผู้บริโภค ปลอดภัย จำนวน ๑ วัน - ออกตรวจประเมินเฝ้าระวัง โรงผลิตน้ำดื่มในพื้นที่	ผู้ประกอบการผลิตน้ำดื่ม ๑๑ คน/ผลิตอาหาร ๑ คน ผู้รับผิดชอบงาน ๓ คน	มี.ค.-ก.ย. ๖๓	- ค่าอาหารกลางวัน ๑๕ คน x ๕๐ บาท เป็นเงิน ๑,๒๐๐ บาท - ค่าอาหารว่าง ๑๕ คน x ๒๕ บาท x ๒ มื้อ เป็นเงิน ๗๕๐ บาท - คำนวณวันรถ ๕ วันๆ ละ ๕๐๐ บาท เป็นเงิน ๒,๕๐๐ บาท รวมเป็นเงินทั้งหมด ๔,๔๕๐ บาท	เงิน บ้าง	คุณ สรรเพชญ เรืองรัมย์/ คุณรัชฌก ทองเสนอ
๔	โครงการอบรม ผู้ประกอบการ ร้านอาหารและแหล่ง จำหน่ายอาหาร	เพื่อให้ผู้ประกอบการ ร้านอาหารและแหล่ง จำหน่ายอาหารผ่านกร อบรมตามหลักสูตร สุขาภิบาลอาหาร	-อบรมผู้ประกอบการ ร้านอาหาร/แหล่งขาย ตาม มาตรฐาน CFGT จำนวน ๑ วัน - ประเมินร้านอาหาร/แ่ง ลอย CFGT -มอบป้าย CFGT ที่ผ่าน เกณฑ์มาตรฐาน	-ร้านอาหาร ๙๙ ร้าน -แหล่งลอย ๑๐๑ ร้าน รวม ๑๙๐ ร้าน	ม.ค. - ส.ค. ๖๓	กิจกรรม ๑ อบรมผู้ประกอบการ - ค่าอาหารว่าง ๑๘๐คน x ๒๕ บาท x ๒ มื้อ เป็นเงิน ๙,๐๐๐ บาท -อาหารกลางวัน ๑๘๐ คน x ๑๐๐ บาท เป็นเงิน ๑๘,๐๐๐บาท -ค่าวิทยากรชั่วโมงละ ๖๐๐ บาท x ๖ ชั่วโมง เป็นเงิน ๓,๖๐๐ บาท -ค่าวัสดุ/อุปกรณ์การจัดอบรม เป็นเงิน ๑๐,๘๐๐ บาท -ค่าป้ายโครงการเป็นเงิน ๑,๐๐๐ บาท รวมเป็นเงิน ๔๕,๔๐๐ บาท กิจกรรม ๒ ประเมิน/มอบป้าย CFGT -ค่าเบี้ยเลี้ยงกรรมการประเมินร้าน ๙ คนx๕ วันx๒๕๐บาท=๑๑,๒๕๐ บาท	PP	คุณพรเทัญ เพชรชู/ คุณสุนันทา รักกลัด

ลำดับ	ชื่อโครงการ	วัตถุประสงค์	กิจกรรมหลัก	กลุ่มเป้าหมาย/ พื้นที่ดำเนินการ	ระยะเวลา ดำเนินการ	งบประมาณ		หน่วยงาน รับผิดชอบ
						จำนวน	แหล่ง	
						-ค่าจ้างเหมารถ ๓คัน X ๕ วัน X ๕๐๐ บาท เป็นเงิน ๗,๕๐๐ บาท -ค่าชุดตรวจ S1๒ จำนวน ๕๐๐ ชุด X ๑๒ บาท เป็นเงิน ๖,๐๐๐ บาท -ค่าป้าย CFGT จำนวน ๑๕๐ แผ่น X ๑๕๐ บาท เป็นเงิน ๒๒,๕๐๐ บาท รวมเป็นเงิน ๓๖,๐๐๐ บาท รวมเป็นเงินทั้งโครงการ ๑๔๓,๙๐๐ บาท		

ยุทธศาสตร์ที่ ๓ พัฒนาพจนมสู่เมืองสมุนไพรบวงจร

กลยุทธ์/มาตรการดำเนินงาน

๑. การพัฒนา คุณภาพ วัตถุดิบสมุนไพรแหล่งปลูกและขยายตลาดสมุนไพร
๒. การพัฒนาสถานที่ผลิตและคิดค้นผลิตภัณฑ์สมุนไพร
๓. สนับสนุนการวิจัย/นวัตกรรมและพัฒนาบุคลากรในสังกัด
๔. ส่งเสริมการใช้ยาสมุนไพรและบูรณาการศาสตร์แพทย์แผนไทยเข้าในระบบบริการสุขภาพ
๕. ส่งเสริมการท่องเที่ยวเชิงสุขภาพด้วยศาสตร์การแพทย์แผนไทย

ลำดับ	ชื่อโครงการ	วัตถุประสงค์	กิจกรรมหลัก	กลุ่มเป้าหมาย/ พื้นที่ดำเนินการ	ระยะเวลา ดำเนินการ	งบประมาณ		ผู้รับผิดชอบ
						จำนวน	แหล่ง	
๑	โครงการสัมมนาแลกเปลี่ยนเรียนรู้เชิงปฏิบัติการเครือข่ายกลุ่มปลูกอำเภอพนมเพ็ญมั่งเมืองสมุนไพรบวงจร	เพื่อเกษตรกรที่ได้รับ การรับรองGAP/ ORGANIC เพิ่มขึ้นร้อยละ ๑๐ ต่อปี	สัมมนาแลกเปลี่ยนเรียนรู้เชิงปฏิบัติการเกี่ยวกับมาตรฐานการปลูก	-บ้านเจนาใน ต.ต้นยาง -บ้านทุ่งตาหนอง ต.คลองชะอุ่น -บ้านลำน้ำ ต.ต้นยาง และพื้นที่ที่สนใจเข้าร่วมโครงการ จำนวน ๖๐ คน	ม.ค. - ก.ย. ๖๓	- ค่าอาหารว่างและเครื่องดื่ม ๒๕ บาท x ๖๐ คน x ๒ มื้อ - ค่าอาหารกลางวัน ๖๐ คน x ๘๐ บาท เป็นเงิน ๔,๘๐๐ บาท - ค่าป้ายไวนิลโครงการ ๒.๕ เมตร เป็นเงิน ๖๕๕ บาท - ค่าวิทยากรชั่วโมง ละ ๖๐๐ บาท x ๓ ชม. x ๒ คน เป็นเงิน ๓,๖๐๐ บาท รวมทั้งสิ้น ๑๒,๐๕๕ บาท	OP	คุณจันทร์ โกศลสมบูรณ์ คุณรัฐดี คัมประมวล คุณกมลพร แก้วหนู
๒	โครงการพัฒนาคุณภาพ วัตถุดิบสมุนไพรแหล่งปลูกและขยายตลาดสมุนไพร	เพื่อพัฒนาเกษตรกรให้ ได้รับความรู้การผลิตสินค้าเกษตรตามระบบ GAP/ สนับสนุนให้ การจัดการคุณภาพ การรับรองมาตรฐานแหล่งผลิต GAP/ สนับสนุน และ	- อบรมเกษตรกรหลักสูตร ระบบการผลิตตามมาตรฐาน GAPสมุนไพร - ส่งเสริมและสนับสนุนให้ เกษตรกรได้รับมาตรฐาน GAP โดยติดตามให้ คำปรึกษาและ ประเมิน	เกษตรกรในอำเภอพนม จำนวน ๑๐๐ คน วิทยากร ๑๐ คน รวมเป็น ๑๑๐ คน	ม.ค. - ก.ย. ๖๓	- ค่าอาหารว่างและเครื่องดื่ม ๑๑๐ คน x ๒๕ บาท x ๒ มื้อ เป็นเงิน ๕,๕๐๐ บาท - ค่าอาหารกลางวัน ๑๑๐ คน x ๕๐ บาท เป็นเงิน ๕,๕๐๐ บาท - ค่ากระเป๋าผ้า ๑๐๐ ใบ x ละ ๓๕ บาท เป็นเงิน ๓,๕๐๐ บาท	OP	คุณจันทร์ โกศลสมบูรณ์ คุณรัฐดี คัมประมวล

ลำดับ	ชื่อโครงการ	วัตถุประสงค์	กิจกรรมหลัก	กลุ่มเป้าหมาย/ พื้นที่ดำเนินการ	ระยะเวลา ดำเนินการ	งบประมาณ		ผู้รับผิดชอบ	
						จำนวน	แหล่ง		
		สามารถขยายตลาด สมุนไพร	แปลงเบื้องต้นโดยเจ้าหน้าที่ ที่ปรึกษา				<ul style="list-style-type: none"> - ค่าปากกา ๑๐๐ แท่งๆ ละ ๑๐ บาท เป็นเงิน ๑,๐๐๐ บาท - ชุดเอกสารประกอบการประชุม ๑๐๐ ชุดๆ ละ ๒๐ บาท เป็นเงิน ๒,๐๐๐ บาท - ค่าวิทยากร ชั่วโมงๆ ละ ๖๐๐ บาท x ๓ ชั่วโมง x ๒ คน เป็นเงิน ๓,๖๐๐ บาท - ค่าติดตามตรวจประเมินขอรับรองมาตรฐาน GAP โดยเจ้าหน้าที่ที่ปรึกษาเกษตรกร เป็นเงิน ๓,๙๐๐ บาท รวมทั้งสิ้น ๒๕,๐๐๐ บาท 		
๓	โครงการอบรม มาตรฐานสถานที่ ผลิตแปรรูปสมุนไพร เพื่อขอเลขที่จดแจ้ง แก่กลุ่มผลิตแปรรูป สมุนไพรในอำเภอ พนม	-เพื่อให้กลุ่มผู้ผลิตแปรรูป สมุนไพรได้รับการอบรมความรู้เกี่ยวกับ มาตรฐานสถานที่ผลิตแปรรูปสมุนไพรตาม มาตรฐาน Pre GMP -เพื่อพัฒนาคุณภาพ วัตถุดิบสมุนไพรแหล่งปลูกและขยายตลาด สมุนไพร	อบรมเกษตรกรหลักสูตร มาตรฐานสถานที่ผลิตแปรรูปสมุนไพรและหลักการ ป้องกันและควบคุมการติดเชื้อเบื้องต้นเพื่อพัฒนา ระดับคุณภาพการผลิตให้ได้มาตรฐาน	ผู้ผลิตในกลุ่มผลิตแปรรูป สมุนไพรในอำเภอพนม ๓๐ คน	ม.ค. -- ก.ย. ๖๓		<ul style="list-style-type: none"> - ค่าอาหารว่างและเครื่องดื่ม ๒๕บาท x ๓๐ คน x ๒ มื้อ เป็นเงิน ๑,๕๐๐ บาท - ค่าอาหารกลางวัน ๓๐ คน x ๘๕๐ บาท เป็นเงิน ๒๕,๕๐๐ บาท - ค่าปากกา ๓๐ แท่ง x ๑๐ บาท เป็นเงิน ๓๐๐ บาท - ค่าเอกสารประกอบการอบรมเล่มละ ๕๐ บาท x ๓๐ คน เป็นเงิน ๑,๕๐๐ บาท - ค่าป้ายไวนิลโครงการ ๒.๕ เมตร เป็นเงิน ๖๕๕ บาท - ค่าวิทยากรชั่วโมงๆ ละ ๖๐๐ บาท x ๓ ชม. x ๒ คน เป็นเงิน ๓,๖๐๐ บาท รวมทั้งสิ้น ๓๙,๕๕๕ บาท 	OP คุณจันทดี โทศลสมบูรณ์ คุณกมลพร แก้วหนู	

ลำดับ	ชื่อโครงการ	วัตถุประสงค์	กิจกรรมหลัก	กลุ่มเป้าหมาย/ พื้นที่ดำเนินการ	ระยะเวลา ดำเนินการ	งบประมาณ		ผู้รับผิดชอบ
						จำนวน	แหล่ง	
๔	โครงการบูรณาการ การท่องเที่ยวเชิง สุขภาพด้วยศาสตร์ การแพทย์แผนไทย ณ อุทยานแห่งชาติ เขาสก	เพื่อส่งเสริมการ ท่องเที่ยวเชิงสุขภาพ ด้วยศาสตร์การแพทย์ แผนไทย	จัดการให้บริการส่งเสริมการ ท่องเที่ยวเชิงสุขภาพด้วย ศาสตร์การแพทย์แผนไทย ณ อุทยานแห่งชาติเขาสก มี วิธีการดำเนินการ ดังนี้ -ส่งบุคลากรเข้าอบรมความ เชี่ยวชาญเฉพาะด้านหัตถ เวช (การนวดอย่าง) ณ โรงเรียนนวดแผนไทยทางตง จังหวัดเชียงใหม่ -จัดทำแผนจัดสร้าง ปรับปรุง ตกแต่งสถานที่ -แผนจัดซื้อเวชภัณฑ์ ทางการแพทย์ /วัสดุ อุปกรณ์ต่างๆ	ศูนย์บริการนักท่องเที่ยว ณ อุทยานแห่งชาติเขาสก	มค. -- ก.ย. ๖๓	- ค่าใช้จ่ายสำหรับการเข้าร่วม อบรมความเชี่ยวชาญเฉพาะด้าน เป็นเงิน ๑๕,๑๖๐ บาท - จัดจ้างสร้าง/ปรับปรุงตกแต่งสถานที่ เป็นเงิน ๓๑,๒๑๐ บาท - จัดซื้อเวชภัณฑ์ทางการแพทย์ เป็นเงิน ๗๖,๓๘๐ บาท - จัดซื้อวัสดุอุปกรณ์ต่างๆ เป็น ๒๘๒,๗๗๐ บาท - ค่าจ้างเดินทางไปปฏิบัติงานประจำ ศูนย์บริการฯ เป็นเงิน ๘๔,๔๘๐ บาท - ป้ายไวนิล เป็นเงิน ๑,๐๐๐ บาท - ป้ายประชาสัมพันธ์ Roll up (ขนาด ๑๒๗ x ๒๐๐ cm.) ๔ อัน x ๑,๕๐๐ บาท เป็นเงิน ๖,๐๐๐ บาท - แผ่นพับประชาสัมพันธ์ ๒๐๐ แผ่น x ๑๐ บาท เป็นเงิน ๒,๐๐๐ บาท - ไปลิ่วประชาสัมพันธ์ ๑๐๐ แผ่น x ๑๐ บาท เป็นเงิน ๑,๐๐๐ บาท รวมเป็นเงินทั้งสิ้น ๕๐๐,๐๐๐ บาท	เงิน บำรุง	คุณสุวิทย์ คุ้มพันธ์ คุณมนันยา ศรีใหม่
๕	โครงการส่งเสริมการ ปลูกสมุนไพร รั้ว	๑. เพื่อส่งเสริมให้ กลุ่มเป้าหมายมีการปลูก และใช้สมุนไพรภายใน ครัวเรือน ๒. เพื่อให้กลุ่มเป้าหมาย มีความรู้เกี่ยวกับการใช้	๑.อบรมแกนนำ อสม. และ แลกร เปลี่ยนเรียนรู้เพื่อพัฒนาสู่ การพึ่งตนเอง ๒. เก็บข้อมูลการปลูกและ การใช้สมุนไพรรั้วใน	แกนนำ อสม. หมู่บ้าน ละ ๑ คน จำนวน ๖๕ คน	มค. -- ก.ย. ๖๓	- ค่าอาหารว่างและเครื่องดื่ม ๖๕ คน x ๒๕ บาท x ๒ มี เป็นเงิน ๓,๒๕๐ บาท - ค่าอาหารกลางวัน ๖๕ คน x ๘๐ บาท เป็นเงิน ๕,๒๐๐ บาท - ค่าเอกสารประกอบการอบรมเล่มละ	OP	คุณไรรัตน์ แก้วเมือง คุณมนันยา ศรีใหม่

ลำดับ	ชื่อโครงการ	วัตถุประสงค์	กิจกรรมหลัก	กลุ่มเป้าหมาย/ พื้นที่ดำเนินการ	ระยะเวลา ดำเนินการ	งบประมาณ		ผู้รับผิดชอบ	
						จำนวน	แหล่ง		
		วัดอุประสงค์ ชุมชนโพธิ์เบื้องต้นในการ ดูแลสุขภาพ	ครอบครัว				๕๐ บาทx๖๕ คน เป็นเงิน ๓,๒๕๐ บาท - ค่าป้ายไวนิลโครงการป้าย ๒.๕ เมตร เป็นเงิน ๖๔๕ บาท - ค่าวิทยากร ชั่วโมงๆละ ๒๐๐ บาทx ๓ ชม. x ๒ คน เป็นเงิน ๓,๖๐๐ บาท - ค่าโทรศัพท์ความรู้เกี่ยวกับสมุนไพร ๔ ป้าย x ๑,๖๐๐ บาท เป็นเงิน ๖,๔๐๐ บาท - ค่ากระดาษเกียรติบัตร ๒ รีม x ๓๐๐ บาท เป็นเงิน ๖๐๐ บาท - ค่าปากกา ๖๕ คัม x ๑๐ บาท เป็นเงิน ๖๕๐ บาท - ค่าสมุดปกอ่อน ๖๕ เล่ม x ๑๕ บาท เป็นเงิน ๙๗๕ บาท - ค่าถุงผ้าใส่เอกสาร ๖๕ ใบ x ๓๐ บาท เป็นเงิน ๑,๙๕๐ บาท รวมเป็นเงินทั้งสิ้น ๒๖,๒๕๐ บาท		

ยุทธศาสตร์ที่ ๔ พัฒนาศักยภาพบุคลากรร่วมกับเครือข่ายในการดูแลสุขภาพ

กลยุทธ์/มาตรการดำเนินงาน

- ๔.๑ พัฒนาศักยภาพเจ้าหน้าที่ที่ตามกรอบ Service plan เฉพาะทาง/สาขา
- ๔.๒ เพิ่มอัตรากำลังในสาขาวิชาชีพที่ขาดแคลน
- ๔.๓ บูรณาการในการดำเนินงานให้ครอบคลุม
- ๔.๔ สร้างขวัญกำลังใจให้แก่บุคลากรที่ปฏิบัติงาน
- ๔.๕ พัฒนาศักยภาพการทำงานเป็นทีม

ลำดับ	ชื่อโครงการ	วัตถุประสงค์	กิจกรรมหลัก	กลุ่มเป้าหมาย/ พื้นที่ดำเนินการ	ระยะเวลา ดำเนินการ	งบประมาณ		ผู้รับผิดชอบ
						จำนวน	แหล่ง	
๑	โครงการพัฒนาศักยภาพทักษะเฉพาะสาขาวิชาชีพตาม Training need/ service plan	- เพื่อให้เจ้าหน้าที่ที่มีความรู้และพัฒนามาที่ทักษะเฉพาะสาขาวิชาชีพ	- สํารวจความต้องการพัฒนาศักยภาพ - ให้ความรู้และทบทวนพัฒนาทักษะ ได้แก่ การตรวจวินิจฉัยโรค การให้การพยาบาล เฉพาะทาง - จัดประชุม ๒ เดือน/ครั้ง รวม ๕ ครั้ง	บุคลากรใน รพ.สต. จำนวน ๒๐ คน	ม.ค.-ก.ย. ๖๓	- ค่าอาหารกลางวัน ๒๐ คน x ๘๐ บาท x ๕ ครั้ง เป็นเงิน ๘,๐๐๐ บาท - ค่าอาหารว่างเครื่องดื่ม ๒๐ คน x ๒๕ บาท x ๒ มื้อ x ๕ วัน รวมเป็นเงินทั้งหมด ๑๓,๐๐๐ บาท	OP	คุณสุจิตรา รัตน์/ คุณธรรมพรชัย เรืองอร่าม/ คุณนงลักษณ์ บุญถิ่นไทย
๒	โครงการพัฒนาศักยภาพเจ้าหน้าที่สาธารณสุขในการตรวจคัดกรองในเลือดแก่สตรี และกลุ่มเสี่ยง	เพื่อให้เจ้าหน้าที่สาธารณสุขมีความรู้ในการตรวจสารเคมี ตกค้างในเลือด และกลุ่มเสี่ยง	-อบรมให้ความรู้เกี่ยวกับสารตกค้างในเลือด -ฝึกปฏิบัติเจาะเลือดหาสารเคมีตกค้างในเลือด	เจ้าหน้าที่ รพ.รพ.สต.,สสอ จำนวน ๓๕ คน	ม.ค.-ก.ย. ๖๓	-ค่าอาหารว่าง ๓๕คนx๒๕บาทx๒ มื้อ เป็นเงิน ๑,๗๕๐ บาท -อาหารกลางวัน ๓๕คนx๑๐๐บาท เป็นเงิน ๓,๕๐๐บาท -ค่าวิทยากรบรรยาย จำนวน ๖๐๐บาท x ๓ชั่วโมง เป็นเงิน ๑,๘๐๐ บาท -ค่าวิทยากรกลุ่มปฏิบัติ ๓๐๐บาทx๓ ชั่วโมงx๓คน เป็นเงิน ๒,๗๐๐บาท -ค่าเอกสาร เป็นเงิน ๓,๕๐๐บาท -ค่าป้ายโครงการ เป็นเงิน ๑,๐๐๐ บาท	PP	คุณพรเพ็ญเพชรชู/ คุณสุนันทา รักรัก

ลำดับ	ชื่อโครงการ	วัตถุประสงค์	กิจกรรมหลัก	กลุ่มเป้าหมาย/ พื้นที่ดำเนินการ	ระยะเวลา ดำเนินการ	งบประมาณ		ผู้รับผิดชอบ
						จำนวน	แหล่ง	
๓	โครงการอบรมฟื้นฟู การตรวจพัฒนาการ เด็ก สำหรับ เจ้าหน้าที่ในหน่วย บริการ เครือข่ายฯ พนม	เพื่อพัฒนาศักยภาพ เจ้าหน้าที่ เรื่อง การตรวจ คัดกรองพัฒนาการเด็ก	อบรมเชิงปฏิบัติการเรื่องการคัด กรอง พัฒนาการเด็ก	จนท.จากหน่วย บริการ รพ.สต. ละ ๓ คน	ม.ค.-ก.ย. ๖๓	- ค่าเอกสารประกอบการประชุม (๑๐๐ บาท x ๒๗ ชุด) เป็นเงิน ๒,๗๐๐ บาท ค่าอาหารกลางวันคณะทำงานและผู้เข้า รับการอบรม (๕๐บาทx๔๐คน) เป็นเงิน ๒,๐๐๐ บาท ค่าอาหารว่าง (๒๕ บาทx๔๐คนx๒มื้อ) เป็นเงิน ๒,๐๐๐ บาท รวมเป็นเงินทั้งสิ้น ๖,๗๐๐ บาท	PP	คุณนงลักษณ์ บุญกันภัย/คุณ นงลักษณ์ สุด เอี่ยม
๔	โครงการอบรม พัฒนาศักยภาพ เจ้าหน้าที่ สาธารณสุขในการ อ่านผลตรวจ คลื่นไฟฟ้าหัวใจ อำเภอพนม	-เพื่อเพิ่มศักยภาพการอ่าน คลื่นหัวใจของเจ้าหน้าที่ คบ สอ.	อบรมให้ความรู้เกี่ยวกับอ่าน คลื่นหัวใจแก่เจ้าหน้าที่ คบ.สอ. พนม	เจ้าหน้าที่ คบ.สอ.พนม ๑๐๐ คน	ม.ค.-ก.ย. ๖๓	-ค่าอาหารว่าง ๑๐๐ คนx๒๕บาทx๒ มื้อ เป็นเงิน ๕,๐๐๐ บาท -อาหารกลางวัน ๑๐๐ คนx๘๐บาท เป็นเงิน ๘,๐๐๐ บาท -ค่าวิทยากรบรรยาย จำนวน ๖๐๐บาท x ๖ ชั่วโมง เป็นเงิน ๓,๖๐๐ บาท -ค่าเอกสาร เป็นเงิน ๑,๕๐๐บาท -ค่าป้ายโครงการ เป็นเงิน ๑,๐๐๐ บาท รวมเป็นเงินทั้งหมด ๑๙,๑๐๐ บาท	PP	คุณชวีณีย์ คุ้มครอง/ คุณนงลักษณ์ บุญกันภัย
๕	โครงการอบรมฟื้นฟู การตรวจพัฒนาการ เด็ก ๐-๕ ปี เจ้าหน้าที่รับผิดชอบ งานพัฒนาการ/	เพื่อพัฒนาศักยภาพ เจ้าหน้าที่ผู้รับผิดชอบงาน พัฒนาการ/อนามัยแม่และ เด็กด้านความรู้และทักษะ ตรวจพัฒนาการและ	-ให้ความรู้เรื่องการตรวจ พัฒนาการและงานอนามัยแม่ และเด็ก -ฝึกปฏิบัติในการตรวจ พัฒนาการตามช่วงวัย	-ผู้รับผิดชอบ งานอนามัยแม่ และเด็ก รพ. สต./รพ./สตอ. ละ ๑ คน	ม.ค.-ก.ย. ๖๓	-ค่าอาหารว่าง ๒๒ คน x ๒๕บาท x ๒ มื้อ เป็นเงิน ๑,๑๐๐ บาท -อาหารกลางวัน ๒๒ คน x ๘๐ บาท เป็นเงิน ๑,๗๖๐ บาท -ค่าวิทยากรบรรยาย จำนวน ๖๐๐บาท	pp	คุณนงลักษณ์ บุญกันภัย/ คุณนงลักษณ์ สุดเอี่ยม

ลำดับ	ชื่อโครงการ	วัตถุประสงค์	กิจกรรมหลัก	กลุ่มเป้าหมาย/ พื้นที่ดำเนินการ	ระยะเวลา ดำเนินการ	งบประมาณ		ผู้รับผิดชอบ
						จำนวน	แหล่ง	
	อนามัยแม่และเด็ก	ดำเนินงานอนามัยแม่และเด็ก		-ผู้รับผิดชอบ ตรวจพัฒนาการ เด็ก รพ.สต./ รพ./สสอ.ละ ๑ คน รวม ๒๒ คน		x ๖ ชั่วโมง -ค่าเอกสาร -ชุดตรวจพัฒนาแบบ DSPM แรกเกิด - ปี) ๑๐ ชุด x ๔,๕๐๐ บาท เป็นเงิน ๔๕,๐๐๐ บาท -ค่าป้ายโครงการ เป็นเงิน ๑,๐๐๐ บาท รวมเป็นเงินทั้งหมด ๕๓,๕๐๐ บาท		
๖	โครงการพัฒนาศักยภาพ ผู้รับผิดชอบงานและ การดำเนินงานโรค ไม่ติดต่อเรื้อรัง (NCD) คบสอ.พนม ปี ๒๕๖๓	-เพื่อพัฒนาคลินิก NCD โรงพยาบาลพนมและ เครือข่ายให้ผ่านเกณฑ์ มาตรฐาน - เพื่อพัฒนาระบบบริการ โรคเรื้อรังเพื่อให้ผู้ป่วย เบาหวานและความดันโลหิต สูงสามารถควบคุมโรคได้ - เพื่อพัฒนาระบบสารสนเทศ ของงานโรคเรื้อรังให้มี ประสิทธิภาพ -เพื่อพัฒนาและออกแบบ ระบบงาน NCD	-อบรมแนวทางการรักษาผู้ป่วย และการดำเนินงานสำหรับ ผู้รับผิดชอบงานโรคเบาหวาน/ ความดันโลหิตสูง ๑ วัน -อบรมการจัดทำฐานข้อมูล -ประชุม NCD Board จำนวน ๔ ครั้ง ๑ วัน	-ผู้รับผิดชอบ งานโรคไม่ติดต่อ เรื้อรัง - รพ. ๕ คน -สสอ. ๒ คน -รพ.สต.๑๐ คน รวม ๒๗ คน	ม.ค.-ก.ย. ๖๓	กิจกรรมที่ ๑ อบรมแนวทางการรักษา -ค่าอาหารว่าง ๒๗ คน x ๒๕ บาท x ๒ มื้อ เป็นเงิน ๑,๓๕๐ บาท -อาหารกลางวัน ๒๗ คน x ๘๐ บาท เป็นเงิน ๒,๑๖๐ บาท -ค่าวิทยากรบรรยาย จำนวน ๖๐๐บาท x ๖ ชั่วโมง เป็นเงิน ๓,๖๐๐ บาท -ค่าเอกสาร/วัสดุอุปกรณ์ เป็นเงิน ๑๐,๐๐๐บาท -ค่าป้ายโครงการ เป็นเงิน ๑,๐๐๐ บาท รวมเป็นเงินทั้งหมด ๑๘,๑๑๐ บาท กิจกรรมที่ ๒ พัฒนาระบบฐานข้อมูล -ค่าอาหารว่าง ๒๗ คน x ๒๕ บาท x ๒ มื้อ เป็นเงิน ๑,๓๕๐ บาท -อาหารกลางวัน ๒๗ คน x ๘๐ บาท เป็นเงิน ๒,๑๖๐ บาท -ค่าที่พักวิทยากร ๒ คน x ๗๕๐ บาท เป็นเงิน ๑,๕๐๐ บาท -ค่าพาหนะ วิทยากร	นส.รุ่งรัตน์ สุดเมต/ นส.พรเพ็ญ เพชรชู	

ลำดับ	ชื่อโครงการ	วัตถุประสงค์	กิจกรรมหลัก	กลุ่มเป้าหมาย/ พื้นที่ดำเนินการ	ระยะเวลา ดำเนินการ	งบประมาณ		ผู้รับผิดชอบ	
						จำนวน	แหล่ง		
							<p>เป็นเงิน ๑๐,๐๐๐ บาท</p> <p>-ค่าวิทยากรกลุ่ม ๒ คน x ๖ ชม. x ๖๐๐ บาท เป็น เงิน ๗,๒๐๐ บาท</p> <p>-ค่าโปรแกรม (ซอฟต์แวร์) เป็นเงิน ๑๕,๐๐๐ บาท</p> <p>-ค่าวัสดุ/อุปกรณ์ เป็นเงิน ๕,๐๐๐ บาท</p> <p>-ค่าป้ายประชาสัมพันธ์โครงการ เป็นเงิน ๑,๐๐๐ บาท</p> <p>รวมเป็นเงิน ๓๖,๐๐๐ บาท</p> <p>กิจกรรมที่ ๓ ประชุม NCD Board</p> <p>-ค่าอาหารว่าง/เครื่องดื่ม ๒๗ คน x ๒๕ บาท x ๔ มื้อ เป็นเงิน ๒,๗๐๐ บาท</p> <p>-ค่าวัสดุ/อุปกรณ์ เป็นเงิน ๓,๐๐๐ บาท</p> <p>รวมเป็นเงิน ๕,๗๐๐ บาท</p> <p>รวมเป็นเงินทั้งสิ้น ๕๙,๗๐๐ บาท</p>		
๗	โครงการพัฒนา กองทุนประกัน สุขภาพตำบล สำหรับ คณะกรรมการ กองทุนและ เจ้าหน้าที่ สาธารณสุข	๑.เพื่อส่งเสริมการขับเคลื่อน พัฒนาศักยภาพกองทุน หลักประกันสุขภาพตำบล ๒.เพื่อติดตามสนับสนุนการ ดำเนินงานกองทุน หลักประกันสุขภาพตำบล ๓.เพื่อพัฒนากองทุน หลักประกันสุขภาพตำบลให้ ผ่านเกณฑ์ระดับ A ๗๐-	กิจกรรมที่ ๑ ประชุมแลกเปลี่ยนเรียนรู้การดา เนินงานกองทุนสุขภาพท้องถิ่น จำนวน ๑ ครั้ง/ปี กิจกรรมที่ ๒ นิเทศติดตามการดำเนินงาน ของกองทุนหลักประกันสุขภาพ ท้องถิ่น กิจกรรมที่ ๓	-กรรมการที่ ปรึกษากองทุน และผู้รับผิดชอบ ระดับอำเภอ ๕ คน -คณะกรรมการ กองทุนฯ ละ ๕ คน ๙ กองทุน และเจ้าหน้าที่	กิจกรรมที่ ๑ พ.ย.๖๒ กิจกรรมที่ ๒ มี.ย.๖๓ กิจกรรมที่ ๓ ก.ย.๖๓	<p>กิจกรรมที่ ๑</p> <p>-ค่าอาหารว่างและเครื่องดื่ม ๕๐ คน x ๒๕ บาท x ๒ มื้อ เป็นเงิน ๒,๕๐๐ บาท</p> <p>-ค่าอาหารกลางวัน ๕๐ คน x ๘๐ บาท x ๑ มื้อ เป็นเงิน ๔,๐๐๐ บาท</p> <p>๓. ค่าป้ายโครงการ ๒.๕ เมตร เป็นเงิน ๖๕๕ บาท</p> <p>๔.ค่าวัสดุอุปกรณ์ในการจัดประชุม</p>	OP	คุณงักกัญณ์ บุญกันภัย/ คุณงักกัญณ์ สุดเอี่ยม	

ลำดับ	ชื่อโครงการ	วัตถุประสงค์	กิจกรรมหลัก	กลุ่มเป้าหมาย/ พื้นที่ดำเนินการ	ระยะเวลา ดำเนินการ	งบประมาณ		ผู้รับผิดชอบ
						จำนวน	แหล่ง	
		๘๘ คณะ(กองทุนที่มีศักยภาพดี)	สรุปผลงานและแลกเปลี่ยนเรียนรู้การดำเนินงานในปีงบประมาณ	สาธารณสุข ผู้เกี่ยวข้อง รวม ๔๕ คน รวม ๕๐ คน		<p>จำนวน</p> <p>เป็นเงิน ๓,๐๐๐ บาท รวมเป็นเงิน ๑๐,๑๔๕ บาท</p> <p>กิจกรรมที่ ๒</p> <p>-ค่าเบี้ยเลี้ยง คณะกรรมการ ๑๐ คน x ๑๒๐ บาท/วัน จำนวน ๕ วัน</p> <p>เป็นเงิน ๖,๐๐๐ บาท</p> <p>รวมเป็นเงิน ๖,๐๐๐ บาท</p> <p>กิจกรรมที่ ๓</p> <p>-ค่าอาหารว่างและเครื่องดื่ม ๕๐ คน x ๒๕ บาท x ๒ มื้อ</p> <p>เป็นเงิน ๒,๕๐๐ บาท</p> <p>-ค่าอาหารกลางวัน ๕๐ คน x ๘๐ บาท</p> <p>เป็นเงิน ๔,๐๐๐ บาท</p> <p>- ค่าป้ายโครงการ ๒.๕ เมตร</p> <p>เป็นเงิน ๖๔๕ บาท</p> <p>-ค่าวัสดุอุปกรณ์ในการจัดประชุม</p> <p>เป็นเงิน ๓,๐๐๐ บาท</p> <p>รวมเป็นเงิน ๑๐,๑๔๕ บาท</p> <p>รวมเป็นเงินทั้งสิ้น ๒๖,๒๘๐ บาท</p>		
๘.	โครงการอบรมการเก็บส่งส่งตรวจและพัฒนามาตรฐานห้องปฏิบัติการ รพ.สต.	เพื่อพัฒนาศักยภาพและห้องปฏิบัติการทางพยาธิและสาธารณสุขใน รพ.สต.	-ดำเนินการควบคุมคุณภาพเครื่อง BGM ในรพ.สต. - จัดอบรมมาตรฐานห้องปฏิบัติการทางพยาธิและสาธารณสุข -มีแผนการสอบเทียบเครื่องมือของ รพ.สต.	เจ้าหน้าที่ เจ้าหน้าที่ในเครือข่ายบริการ สุขภาพอำเภอ	ม.ค.-ก.ย. ๖๓	<p>กิจกรรมที่ ๑</p> <p>-ค่าอาหารว่างและเครื่องดื่ม ๓๐ คน x ๒๕ บาท x ๒ มื้อ</p> <p>เป็นเงิน ๑,๕๐๐ บาท</p> <p>-ค่าอาหารกลางวัน ๓๐ คน x ๘๐ บาท</p> <p>เป็นเงิน ๒,๔๐๐ บาท</p>	op	คุณนงลักษณ์ บุญกันภัย/ คุณชาตรี รัชชะ

ลำดับ	ชื่อโครงการ	วัตถุประสงค์	กิจกรรมหลัก	กลุ่มเป้าหมาย/ พื้นที่ดำเนินการ	ระยะเวลา ดำเนินการ	งบประมาณ		ผู้รับผิดชอบ
						จำนวน	แหล่ง	
			-ทุกรพ.สต. ได้เข้าร่วมการ ควบคุมคุณภาพภายนอก (EOA)			-ค่าวัสดุอุปกรณ์เอกสารสำหรับผู้ เข้าร่วมการอบรม เป็นเงิน ๓,๐๐๐ บาท -ค่าป้ายโครงการ ๒.๕ เมตร เป็นเงิน ๖๔๕ บาท รวมเป็นเงิน ๓,๖๔๕ บาท		

ยุทธศาสตร์ที่ ๕ สร้างเครือข่ายในการดูแลสุขภาพของตนเองและชุมชน

กลยุทธ์/มาตรการดำเนินงาน

- ๕.๑ พัฒนาสุขภาพคนไทยทุกกลุ่มวัย
- ๕.๒ ป้องกันควบคุมโรคและภัยสุขภาพ
- ๕.๓ ส่งเสริมการมีส่วนร่วมของภาคีเครือข่ายสุขภาพ
- ๕.๔ การบริหารจัดการสิ่งแวดล้อม

ลำดับ	ชื่อโครงการ	วัตถุประสงค์	กิจกรรมหลัก	กลุ่มเป้าหมาย/ พื้นที่ดำเนินการ	ระยะเวลา ดำเนินการ	งบประมาณ		ผู้รับผิดชอบ
						จำนวน	แหล่ง	
๑.	โครงการประชุม คณะกรรมการ MCH board	๑. เพื่อให้เกิดการพัฒนา ระบบบริการงานแม่และ เด็กของเครือข่าย ๒. เพื่อให้คุณภาพในการ ให้บริการงานแม่และเด็ก เป็นไปในแนวทางเดียวกัน	๑. ประชุมวางแผนการทำงาน แม่และเด็กของเครือข่าย ทุก ๓ เดือน ๒. นิเทศา ติดตามคุณภาพ การให้บริการงานแม่และเด็ก ของหน่วยบริการ หน่วย บริการละ ๒ ครั้ง	คณะกรรมการ MCH board จำนวน ๒๐ คน	ม.ค.-ก.ย. ๖๓	กิจกรรมที่ ๑ ประชุม คณะกรรมการ MCH Board ๑. ค่าอาหารว่าง ๒๕บาท x ๑ มื้อ x ๔ ครั้ง x ๒๐ คน เป็นเงิน ๒,๐๐๐ บาท ๒. ค่าเอกสาร วัสดุอุปกรณ์ เป็น เงิน ๑,๐๐๐ บาท รวมเป็นเงิน ๓,๐๐๐ บาท กิจกรรมที่ ๒ นิเทศา ติดตาม คุณภาพการให้บริการงานแม่และ เด็กของหน่วยบริการ ๑. ค่าวัสดุอุปกรณ์ เป็นเงิน ๑,๐๐๐ บาท ๒. ค่าเอกสารประกอบการนิเทศา (๕๐ บาท x ๑๕ ชุด) เป็นเงิน ๗๕๐ บาท ๓. ค่าอาหารกลางวัน (๕๐บาท x ๑๕คน x ๑๘ ครั้ง) เป็นเงิน ๑๓,๕๐๐ บาท	OP	คุณนง ลักษณ์ บุญ กันภัย/คุณ นงลักษณ์ สุดเอี่ยม

ลำดับ	ชื่อโครงการ	วัตถุประสงค์	กิจกรรมหลัก	กลุ่มเป้าหมาย/ พื้นที่ดำเนินการ	ระยะเวลา ดำเนินการ	งบประมาณ		ผู้รับผิดชอบ
						จำนวน	แหล่ง	
						๔. ค่าอาหารว่าง (๒๕ บาทx๑๕ คนx๒มีx๑๘๘ครั้ง) เป็นเงิน ๑๓,๕๐๐ บาท รวมเป็นเงิน ๒๘,๗๕๐ บาท รวมเป็นเงินทั้งสิ้น ๓๑,๗๕๐ บาท		
๒.	โครงการมหกรรมแลกเปลี่ยนเรียนรู้แม่และเด็ก ตำบลคลองเตย	๑.เพื่อส่งเสริมการเรียนรู้ของเด็ก ด้วยนมแม่ และสร้างความตระหนักเรื่องการศึกษา ประเมิน/ส่งเสริมพัฒนาการเด็ก ๒.เพื่อให้ผ่านเกณฑ์การประเมินมาตรฐานงานอนามัยแม่และเด็ก	๑.รณรงค์ให้ความรู้ ๒.กิจกรรมส่งเสริมการเรียนรู้ ด้วยนมแม่ ประกวดหุ่นน้อย นมแม่, ประกวดอาหาร สำหรับคุณแม่หลังคลอด . ประกวดการเล่านิทาน,แข่งขัน กิจกรรมเสริมพัฒนาการตาม ช่วงวัย	- แม่หลังคลอดและเด็ก ๐-๕ ปี ในพื้นที่ตำบล คลองเตย จำนวน ๑๐๐ คน - คณะทำงาน ๔๐ คน	ม.ค.-ก.ย. ๖๓	๑. ค่าป้ายไวนิล ๑,๐๐๐ บาท ๒. ค่าวัสดุอุปกรณ์ ๓,๐๐๐ บาท ๓. ค่าของรางวัลในการประกวด ๓,๐๐๐ บาท ๔. ค่าอาหารว่างผู้เข้าร่วมโครงการและคณะทำงาน (๒๕ บาทx๑๔๐คนx๒มี) เป็นเงิน ๗,๐๐๐ บาท ๕. ค่าอาหารกลางวันผู้เข้าร่วมโครงการและคณะทำงาน(๕๐บาท x๑๔๐คน) เป็นเงิน ๗,๐๐๐ บาท รวมเป็นเงินทั้งสิ้น ๒๑,๐๐๐ บาท	PP	คุณมิ่ง ลักขณ์ บุญ กันภัย/คุณ นงลักษณ์ สุดเอี่ยม
๓.	โครงการส่งเสริม ป้องกันสุขภาพ ช่องปากในหญิงตั้งครรภ์	เพื่อให้หญิงตั้งครรภ์มี สุขภาพช่องปากที่ดี	ตรวจฟันและชุดหินปูนในหญิง ตั้งครรภ์ทุกคนที่มาฝากครรภ์	หญิงตั้งครรภ์ ทุกคนในอำเภอพนม	ม.ค.-ก.ย. ๖๓	ค่าวัสดุหินปูน(๐๑๐) ๑๐ หัว x ๗๘๐ บาท เป็นเงิน ๗,๘๐๐ บาท เป็นเงินทั้งหมด ๗,๘๐๐ บาท	PP	พ.น.ริย์จ๊ะ โภ สิทธิ์/ คุณจันทวิ โกศลสมบูรณ์
๔.	โครงการส่งเสริมป้อง กันสุขภาพช่องปากใน กลุ่มเด็กอายุ ๔-๑๒ ปี	เพื่อให้เด็กอายุ ๔-๑๒ ปี มี สุขภาพช่องปากที่ดี	ตรวจฟันและเคลือบ ฟลูออไรด์ในเด็กอายุ ๔-๑๒ ปี ๒.ตรวจฟันและเคลือบหลุม	เด็กอายุ ๖-๑๒ ปี ทุกคนในอำเภอพนม	ม.ค.-ก.ย. ๖๓	- ค่า Etching ๕ หลอด x ๕๒๐ บาท เป็นเงิน ๒๖๐๐ บาท - ค่าฟลูออไรด์ ๑๓ หลอด x ๑๖๕ บาท	PP	พ.น.ริย์จ๊ะ โภ สิทธิ์/ คุณจันทวิ โกศลสมบูรณ์

ลำดับ	ชื่อโครงการ	วัตถุประสงค์	กิจกรรมหลัก	กลุ่มเป้าหมาย/ พื้นที่ดำเนินการ	ระยะเวลา ดำเนินการ	งบประมาณ		ผู้รับผิดชอบ	
						จำนวน	แหล่ง		
			ร้องฟื้นในเต็กอายุ ๖-๑๒ ปี				เป็นเงิน ๑,๒๒๕ บาท -ค่า f-varnish ๑๕ หลอด x ๘๕๐ บาท เป็นเงิน ๑๒,๗๕๐ บาท -ค่า sealant ๕ ขวด x ๘๘๐ บาท เป็นเงิน ๔,๔๐๐ บาท เป็นเงินทั้งหมด ๒๑,๘๗๕ บาท		
๕	โครงการพัฒนา การดำเนินงานผู้สูงอายุ และแลกเปลี่ยนเรียนรู้ วิถีชีวิตผู้สูงอายุ เครือข่ายบริการสุขภาพ อำเภอพนม จังหวัด สุราษฎร์ธานี	เพื่อส่งเสริมการมีส่วนร่วม ของผู้สูงอายุอำเภอพนม และคัดเลือกผู้สูงอายุร่วม กิจกรรมระดับจังหวัด	๑. กิจกรรมประชุม ประจำเดือนคณะกรรมการ ชมรมผู้สูงอายุอำเภอพนมและ เจ้าหน้าที่สาธารณสุขใน เครือข่ายบริการสุขภาพอำเภอ พนม ๒. กิจกรรมนำเสนอผลการ ดำเนินงานผู้สูงอายุและ คัดเลือกผลงานส่งเข้าประกวด ระดับจังหวัด (๒ ครั้ง); ๓. ทบทวนแลกเปลี่ยนเรียนรู้ วิถีชีวิตผู้สูงอายุ เครือข่าย บริการสุขภาพอำเภอพนม จังหวัดสุราษฎร์ธานี - กิจกรรมประกวดผู้สูงอายุ สุขภาพดี ๘๐ ปียังแจ๋ว - กิจกรรมการแข่งขันกีฬา พื้นบ้านมหาสนุก - กิจกรรมประกวดงาน หัตถกรรมพื้นบ้านของ	๑. คณะกรรมการชมรม ผู้สูงอายุอำเภอพนม จำนวน ๒๐ คน และ เจ้าหน้าที่ผู้รับผิดชอบงาน ๑๐ คน ๒. เจ้าหน้าที่ผู้รับผิดชอบ งานและผู้นำเสนอจำนวน ๒๐ คน ๓. คณะทำงานผู้เกี่ยวข้อง จำนวน ๓๕ คน และ สมาชิกในชมรมผู้สูงอายุ แห่งละ ๕๐ คน รวม ๔๕๐ คน รวม ๔๘๕ คน	ม.ค.-ก.ย. ๖๓		กิจกรรมที่ ๑ -ค่าอาหารว่างพร้อมเครื่องดื่ม (๒๕ บาท x ๑ มื้อ x ๓๐ คน x ๔ ครั้ง) เป็นเงิน ๖,๗๕๐ บาท - ค่าอาหารกลางวัน (๘๐ บาท x ๑ มื้อ x ๓๐ คน x ๔ ครั้ง) เป็น เงิน ๒๑,๖๐๐ บาท กิจกรรมที่ ๑ รวมเป็นเงิน ๒๘,๓๕๐ บาท กิจกรรมที่ ๒ -ค่าอาหารว่างพร้อมเครื่องดื่ม (๒๕ บาท x ๒ มื้อ x ๒๐ คน x ๒ ครั้ง) เป็นเงิน ๑,๐๐๐ บาท - ค่าอาหารกลางวัน (๘๐ บาท x ๑ มื้อ x ๒๐ คน x ๒ ครั้ง) เป็น เงิน ๓,๒๐๐ บาท กิจกรรมที่ ๒ รวมเป็นเงิน ๔,๒๐๐ บาท กิจกรรมที่ ๓ -ค่าอาหารว่างพร้อมเครื่องดื่ม	PP	คุณอุปรา รักบัวรุจ/ คุณนง ลักษณ์ สุด เอี่ยม

ลำดับ	ชื่อโครงการ	วัตถุประสงค์	กิจกรรมหลัก	กลุ่มเป้าหมาย/ พื้นที่ดำเนินการ	ระยะเวลา ดำเนินการ	งบประมาณ		ผู้รับผิดชอบ
						จำนวน	แหล่ง	
			<p>ผู้สูงอายุ</p> <ul style="list-style-type: none"> - กิจกรรมแลกเปลี่ยนเรียนรู้ผู้พิการแลกเปลี่ยนเรียนรู้ผู้สูงอายุระดับตำบล ๙ แห่ง (๙ ปี) - กิจกรรมเรียนรู้การดูแลตนเองด้านสุขภาพประกอบด้วย ๑. บัณฑิตออกกำลังกายเพื่อสุขภาพ ๒. บัณฑิตสร้างสุข ๕ มิติ ๓. บัณฑิตสตรีสมุนไพรในครัว ๔. บัณฑิตสุขภาพผู้สูงอายุ ๕. บัณฑิตโภชนาการสำหรับผู้สูงอายุ <p>ผู้สูงอายุ</p> <ul style="list-style-type: none"> - กิจกรรมเชิดชูเกียรติผู้สูงอายุ ๑๐๐ ปี 			<p>(๒๕ บาท x ๒ มื้อ x ๔๘๕ คน)</p> <ul style="list-style-type: none"> - ค่าอาหารกลางวัน (๘๐ บาท x ๑ มื้อ x ๔๘๕ คน) - ค่าของขวัญรางวัลผู้เข้าประกวดผู้สูงอายุสุขภาพดี ๘๐ ปียังแจ๋ว รางวัลที่ ๑ ๑,๐๐๐ บาท รางวัลที่ ๒ ๘๐๐ บาท รางวัลที่ ๓ ๕๐๐ บาท เป็นเงิน ๒๓๐๐ บาท - ค่าของขวัญรางวัลกิจกรรมการแข่งขันกีฬาพื้นบ้านมหาสนุก รางวัลที่ ๑ ๑,๐๐๐ บาท รางวัลที่ ๒ ๘๐๐ บาท รางวัลที่ ๓ ๕๐๐ บาท เป็นเงิน ๒๓๐๐ บาท - ค่าของขวัญรางวัลกิจกรรมประกวดงานหัตถกรรมพื้นบ้านของผู้สูงอายุ รางวัลที่ ๑ ๑,๐๐๐ บาท รางวัลที่ ๒ ๘๐๐ บาท รางวัลที่ ๓ ๕๐๐ บาท เป็นเงิน ๒๓๐๐ บาท - ค่าจัดนิทรรศการกิจกรรมแลกเปลี่ยนเรียนรู้การดำเนิน 		

ลำดับ	ชื่อโครงการ	วัตถุประสงค์	กิจกรรมหลัก	กลุ่มเป้าหมาย/ พื้นที่ดำเนินการ	ระยะเวลา ดำเนินการ	งบประมาณ		ผู้รับผิดชอบ
						จำนวน	แหล่ง	
๖.	โครงการอบรมให้ความรู้ และตรวจคัดกรอง ภาวะแทรกซ้อนในผู้ป่วย เบาหวาน คสอ.พนม	-เพื่อให้ความรู้ในการ ป้องกันภาวะแทรกซ้อนแก่ ผู้ป่วยโรคเบาหวาน -เพื่อตรวจคัดกรอง ภาวะแทรกซ้อนในผู้ป่วย เบาหวาน	-ให้ความรู้ผู้ป่วยในคลินิก เรื่อง -ตรวจคัดกรอง ภาวะแทรกซ้อนผู้ป่วย เบาหวาน	-ผู้ป่วยเบาหวานอำเภอ พนม ๑,๕๐๐ คน เจ้าหน้าที่สาธารณสุข รพ. สต./รพ. ๑๐ คน	ม.ค. - ก.ย. ๖๓	กิจกรรมของผู้สูงอายุระดับ ตำบล ๙ บูท ๓๐๐๐ บาท เป็นเงิน ๒๗,๐๐๐ บาท -ค่าโรลอัพกิจกรรมเรียนรู้การดูแล ตนเอง จำนวน ๘ บาย x ๑,๖๐๐ บาท เป็นเงิน ๑๖,๐๐๐ บาท กิจกรรมที่ ๓ รวมเป็นเงิน ๑๑๒,๕๕๐ บาท รวมทั้งสิ้น ๑๕๕,๕๐๐ บาท	SP	นส.รุ่งรัตน์ สุดเมต/ นส.พรเพ็ญ เพชรชู
๗.	โครงการฟื้นฟูความรู้ และพัฒนาศักยภาพ ทีมตระหนักรู้ สถานการณ์ (SAT) และ ทีมปฏิบัติการสอบสวน ควบคุมโรค (JIT)	๑.อบรมฟื้นฟูหลักสูตร สำหรับเจ้าหน้าที่หน่วย ปฏิบัติการควบคุมโรคติดต่อ (DCDU) ได้แก่ ๒.อบรมเชิงปฏิบัติการ โปรแกรม ๕๐๖ ๓. กิจกรรมการประกวด ๔. ช่อมแผนตอบโต้ภาวะ ฉุกเฉินด้านสาธารณสุข/ แผนประจำปี	๑.อบรมฟื้นฟูหลักสูตรสำหรับ เจ้าหน้าที่หน่วยปฏิบัติ ควบคุมโรคติดต่อ (DCDU) ได้แก่ - หลักสูตรระบาดวิทยา - การเฝ้าระวังทางระบาด วิทยา - สถิติและการวิเคราะห์ข้อมูล เบื้องต้น - การสอบสวนทางระบาด	- เจ้าหน้าที่สาธารณสุข รพ.สต. ๒๐ คน - เจ้าหน้าที่สาธารณสุข รพ. ๕ คน - เจ้าหน้าที่สาธารณสุข สสอ. ๒ คน รวม ๒๕ คน	ม.ค.-ก.ย. ๖๓	กิจกรรมที่ ๑ ฟื้นฟูความรู้ -ค่าอาหารกลางวัน ๓ มื้อๆ ละ ๘๐ บาท x ๒๕ คน เป็นเงิน ๖,๐๐๐ บาท -อาหารว่างและเครื่องดื่ม ๖ มื้อๆ ละ ๒๕ บาท x ๒๕ คน เป็นเงิน ๓,๗๕๐ บาท -ค่าวิทยากร จำนวน ๒๐ ชั่วโมงละ ๖๐๐ บาท เป็นเงิน ๑๒,๐๐๐ บาท -ค่าเดินทางวิทยากร ๔ คน เป็นเงิน	OP	คุณสุภาพร สุขเวช/ คุณทศทัย ช่วยชนะ

ลำดับ	ชื่อโครงการ	วัตถุประสงค์	กิจกรรมหลัก	กลุ่มเป้าหมาย/ พื้นที่ดำเนินการ	ระยะเวลา ดำเนินการ	งบประมาณ		ผู้รับผิดชอบ
						จำนวน	แหล่ง	
		๕. ประชุมทีม SAT/JIL ๖. ประกาดการเขียน รายงานสอบสวนโรค	วิทยา - การเก็บตัวอย่างส่งตรวจ - รพบ.โรคติดต่อ พ.ศ. ๒๕๕๘ - การเขียนรายงานสอบสวน โรค (Spot Report / Preliminary Report / Full Report) - การเขียนรายงานสอบสวน โรค ๒.อบรมเชิงปฏิบัติการ โปรแกรม ๕๐๖ โปรแกรม ๕๐๖ ๔.ซ้อมแผนตอบโต้ภาวะ ฉุกเฉินด้านสาธารณสุข/แผน ประจำปี ๒ ครั้ง ๕.จัดประชุม ทีม SAT/JIT ๒ ครั้ง ๖.กิจกรรมการประกวดการ เขียนรายงานสอบสวนโรค ๗. อยู่เวรปฏิบัติงาน Sat นอก เวลาประจำศูนย์ควบคุม โรคติดต่อ โรงพยาบาลพนม				๑๗,๐๐๐ บาท -ค่าป้ายโครงการ ๖๔๕ บาท -ค่ากระดาษเอ๔ จำนวน ๓ รีมๆ ละ ๑๓๐ บาท เป็นเงิน ๓๙๐ บาท -ค่ากระดาษเอ๔ สี ๑ รีมเป็นเงิน ๒๕๐ บาท -ค่ากระเป๋าสื่ออุปกรณ์การอบรม ๒๕ ใบๆ ละ ๑๕๐ บาท เป็นเงิน ๓,๗๕๐ บาท -ค่าปากกา ๒๕ ด้ามๆ ละ ๑๐ บาท เป็นเงิน ๒๕๐ บาท -ค่าสมุดบันทึก ๒๕ เล่มๆ ละ ๔๕ บาท เป็นเงิน ๑,๑๒๕ บาท -ค่าที่พักวิทยากร ห้องละ ๑,๐๐๐ บาท x ๒ ห้อง เป็นเงิน ๔,๐๐๐ บาท รวม ๔๙,๑๖๐ บาท กิจกรรมที่ ๒ อบรม ๕๐๖ -ค่าอาหารกลางวัน ๑ มื้อๆ ละ ๘๐ บาท x ๒๕ คน เป็นเงิน ๒,๐๐๐ บาท -อาหารว่างและเครื่องดื่ม ๒ มื้อๆ ละ ๒๕ บาท x ๒๕ คน เป็นเงิน ๑,๒๕๐ บาท -ค่าวิทยากร จำนวน ๖ ชั่วโมงละ ๖๐๐ บาท เป็น ๓,๖๐๐ บาท	

ลำดับ	ชื่อโครงการ	วัตถุประสงค์	กิจกรรมหลัก	กลุ่มเป้าหมาย/ พื้นที่ดำเนินการ	ระยะเวลา ดำเนินการ	งบประมาณ		ผู้รับผิดชอบ
						จำนวน	แหล่ง	
						<p>-ค่าป้ายกิจกรรม ๖๔๕ บาท รวม ๗,๔๙๕ บาท</p> <p>กิจกรรมที่ ๓ <u>ซ้อมแผน</u> -ค่าอาหารกลางวัน ๑ มื้อๆ ละ ๘๐ บาท x ๒๕ คน เป็นเงิน ๒,๐๐๐ บาท</p> <p>-อาหารว่างและเครื่องดื่ม ๒ มื้อๆ ละ ๒๕ บาท x ๒๕ คน เป็นเงิน ๑,๒๕๐ บาท</p> <p>-ค่าวิทยากร จำนวน ๖ ชั่วโมงละ ๖๐๐ บาท เป็น ๓,๖๐๐ บาท</p> <p>-ค่าป้ายกิจกรรม ๖๔๕ บาท</p> <p>รวม ๗,๔๙๕ บาท</p> <p>กิจกรรมที่ ๔ <u>ประกวดสอ</u> -ค่าอาหารกลางวัน ๑ มื้อๆ ละ ๘๐ บาท x ๒๕ คน เป็นเงิน ๒,๐๐๐ บาท</p> <p>-อาหารว่างและเครื่องดื่ม ๒ มื้อๆ ละ ๒๕ บาท x ๒๕ คน เป็นเงิน ๑,๒๕๐ บาท</p> <p>-ค่าวิทยากร จำนวน ๖ ชั่วโมงและ ๖๐๐ บาท เป็น ๓,๖๐๐ บาท</p> <p>-ค่าป้ายโครงการ ๖๔๕ บาท</p> <p>รวมเป็นเงิน -ค่าของที่ระลึก ๓,๕๐๐ บาท</p> <p>รวม ๑๐,๙๙๕ บาท</p>		

ลำดับ	ชื่อโครงการ	วัตถุประสงค์	กิจกรรมหลัก	กลุ่มเป้าหมาย/ พื้นที่ดำเนินการ	ระยะเวลา ดำเนินการ	งบประมาณ		ผู้รับผิดชอบ	
						จำนวน	แหล่ง		
							กิจกรรมที่ ๕ อยู่รวมนอกเวลา ค่าปฏิบัติงานนอกเวลา ๑๐๐,๐๐๐ บาท รวมเป็นเงินทั้งสิ้นโครงการ ๑๗๕,๑๔๕ บาท		
๘.	โครงการอบรมช่วยฟื้นคืนชีพขั้นสูง (CPR ๒๐๑๕)	ลดอัตราการตายในผู้ป่วยวิกฤตฉุกเฉินที่ต้องช่วยฟื้นคืนชีพ	๑. อบรมช่วยฟื้นคืนชีพขั้นสูง (CRR ๒๐๑๕) และมีกปฏิบัติ ๑ วัน ๒. อบรมการใช้เครื่อง AED ให้แก่เจ้าหน้าที่ คสสอ. ๑ วัน	จนท.คสสอ.และวิทยากร รวม ๙๐ คน	ส.ค.๖๓		-ค่าอาหารกลางวันจำนวน ๙๐ คน มีโต๊ะ ๘๐ บาท X ๒ มีโต๊ะ เป็นเงิน ๗,๒๐๐ บาท -ค่าอาหารว่างและเครื่องดื่ม สำหรับผู้เข้ารับการอบรมและวิทยากร จำนวน ๙๐ คน x ๒๕ บาท X ๒ มีโต๊ะ X ๒ วัน เป็นเงิน ๙,๐๐๐ บาท -ค่าเอกสารและอุปกรณ์เครื่องเขียน เป็นเงิน ๘,๕๐๐ บาท -ค่าตอบแทนวิทยากร (จากโรงพยาบาลสุราษฎร์ธานี) ชั่วโมงละ ๖๐๐ บาท (ภาคทฤษฎี) X ๘ ชั่วโมง X ๒ วัน เป็นเงิน ๙,๖๐๐ บาท รวมเป็นเงิน ๓๔,๒๐๐ บาท	OP	คุณจิราพร ทองพัฒน์/ คุณพรเพ็ญ เพชรชู/ คุณวราพร เพชรทอง
๙.	โครงการอบรมอาสาฉุกเฉินชุมชน (อช.)	เพื่อมีความรู้ในการช่วยฟื้นคืนชีพขั้นพื้นฐาน การปฐมพยาบาลเบื้องต้นและการแจ้งเหตุผ่าน ๑๖๖๙ ให้แก่นักเรียนในพื้นที่	อบรมการปฐมพยาบาลเบื้องต้นและการฟื้นคืนชีพขั้นพื้นฐานและการแจ้งเหตุผ่าน ๑๖๖๙ ให้แก่นักเรียนในพื้นที่	นักเรียน	พ.ค.๖๓		-ค่าอาหารว่างสำหรับผู้เข้าร่วม จำนวน ๕๘๐ คน มีโต๊ะ ๒๕ บาท เป็นเงิน ๑๔,๕๐๐ บาท -ค่าเอกสารและอุปกรณ์เครื่องเขียน เป็นเงิน ๑๕,๐๐๐ บาท	PP	คุณจิราพร ทองพัฒน์/ คุณพรเพ็ญ เพชรชู/ คุณวราพร

ลำดับ	ชื่อโครงการ	วัตถุประสงค์	กิจกรรมหลัก	กลุ่มเป้าหมาย/ พื้นที่ดำเนินการ	ระยะเวลา ดำเนินการ	งบประมาณ		ผู้รับผิดชอบ
						จำนวน	แหล่ง	
		ที่						เพชรทอง
๑๐.	โครงการรณรงค์การสวมหมวกนิรภัย	เพื่อลดอัตราการตายในผู้ขับขี่ที่ได้รับอุบัติเหตุทางถนน	-รณรงค์ การสวมหมวกนิรภัย และคาดเข็มขัด นิรภัย ในงานกีฬาอำเภอพนม ประจำปี ๒๕๖๓ เป็นเวลา ๑ วัน -จัดทำ MOU กับโรงเรียนผู้ปกครองและส่วนราชการ ในอำเภอในการรณรงค์ -มีการดำเนินการในระดับ พชอ.	จนท. อสม. นร. อาสาสมัครฉุกเฉิน การแพทย์ ๑๒๐ คน	พ.ค. - ส.ค. ๒๕๖๓		PP	คุณจิราพร ทองพัฒน์/ คุณพรเพ็ญ เพชรชู
๑๑.	โครงการอบรมแกนนำชุมชนเสริมสร้างวินัย การใช้รถทางถนน ลดอุบัติเหตุทางถนน (D-RTI ระดับอำเภอ)	เพื่อเสริมสร้างวินัยการใช้รถทางถนน ลดอุบัติเหตุทางถนนในชุมชน	-อบรมให้ความรู้การใช้รถใช้ถนนในกลุ่มแกนนำ -กิจกรรมรณรงค์การปฏิบัติตามวินัยจราจร	แกนนำชุมชนในเขตพื้นที่ อำเภอพนม หมู่บ้านละ ๒ คน จำนวน ๑๒๒ คน	ม.ค.-ก.ย. ๖๓		PP	คุณจิราพร ทองพัฒน์/ คุณพรเพ็ญ เพชรชู

ลำดับ	ชื่อโครงการ	วัตถุประสงค์	กิจกรรมหลัก	กลุ่มเป้าหมาย/ พื้นที่ดำเนินการ	ระยะเวลา ดำเนินการ	งบประมาณ		ผู้รับผิดชอบ
						จำนวน	แหล่ง	
						<p>- ค่าป้ายโครงการ เป็นเงิน ๑,๐๐๐ บาท</p> <p>- ค่าป้ายณรงค์ เป็นเงิน ๑๑,๐๐๐ บาท</p> <p>รวมเป็นเงิน ๑๒,๐๐๐ บาท</p>	PP	คุณจิราพร ทองพัฒน์/ คุณพรเพ็ญ เพชรชู
๑๒.	โครงการซ่อมแผนภูมิ รองรับแผนสาธารณสุข	จัดทำแผนและจัดระบบ การอพยพเคลื่อนย้าย ประชาชนในพื้นที่ประสบ ภัยให้เป็นไปอย่างมีระบบ	<p>- อบรมทั้งภาคทฤษฎีและฝึก ปฏิบัติ การช่วยฟื้นคืนชีพขั้น สูงให้แก่เจ้าหน้าที่</p> <p>- ซ้อมแผนเพื่อรองรับ สาธารณสุข</p>	<p>ตำรวจ, อสม, EMR, อป พร. EMR. เจ้าหน้าที่ศบ สอ.พนม ๑๐๐ คน</p>	<p>๒,๓,๔,๖ ธ.ค.๖๓ (ระยะเวลา ดำเนินงาน ๔ วัน)</p>	<p>วันที่ ๒ ธ.ค.๖๒</p> <p>- ค่าอาหารกลางวัน ๑๐๐ คน x ๘๐ บาท เป็นเงิน ๘,๐๐๐ บาท</p> <p>- ค่าอาหารว่างและเครื่องดื่ม ๑๐๐ คน x ๒๕ บาท x ๒ มื้อ เป็นเงิน ๕,๐๐๐ บาท</p> <p>วันที่ ๓ ธ.ค.๖๒</p> <p>- ค่าอาหารว่างและเครื่องดื่ม ๘๐ คน x ๒๕ บาท เป็นเงิน ๒,๐๐๐ บาท</p> <p>วันที่ ๔ ธ.ค.๖๒</p> <p>- ค่าอาหารว่างและเครื่องดื่ม ๘๐ คน x ๒๕ บาท เป็นเงิน ๒,๐๐๐ บาท</p> <p>วันที่ ๖ ธ.ค.๖๒</p> <p>- ค่าอาหารกลางวัน ๑๘๐ คน x ๘๐ บาท เป็นเงิน ๑๔,๔๐๐ บาท</p> <p>- ค่าอาหารว่างและเครื่องดื่ม ๑๘๐ คน x ๒๕ บาท เป็นเงิน ๔,๕๐๐ บาท</p> <p>- ค่าไวน์โลกรงการ ๒ ชุด x ๕๐๐</p>		

ลำดับ	ชื่อโครงการ	วัตถุประสงค์	กิจกรรมหลัก	กลุ่มเป้าหมาย/ พื้นที่ดำเนินการ	ระยะเวลา ดำเนินการ	งบประมาณ		ผู้รับผิดชอบ	
						จำนวน	แหล่ง		
							<p>บาท</p> <p>เป็นเงิน ๑,๘๐๐ บาท</p> <p>- ค่าเอกสารและอุปกรณ์เครื่องเขียน เป็นเงิน ๑๐,๐๐๐ บาท</p> <p>- ค่าตอบแทนวิทยากรภาคทฤษฎี ชั่วโมงละ ๖๐๐ บาท X ๖ ชั่วโมง เป็นเงิน ๓,๖๐๐ บาท</p> <p>รวมเป็นเงิน ๕๑,๓๐๐ บาท</p>	PP	<p>คุณพรเพ็ญ เพ็ชชชุ/คุณจิราพร ทองพัฒน์</p>
๑๓.	โครงการอบรมแกนนำครูพี่เลี้ยงและเจ้าหน้าที่สาธารณสุขในกาป้องกันเด็กจมน้ำ	เพื่อให้ครูพี่เลี้ยงศูนย์เด็กเล็ก และโรงเรียน และเจ้าหน้าที่สาธารณสุขมีความรู้และทักษะช่วยตัวเองและช่วยเหลือผู้อื่นได้อย่างปลอดภัย	-อบรมโดยการบรรยายหลักสูตรป้องกันเด็กจมน้ำ -ฝึกปฏิบัติการว่ายน้ำเพื่อเอาชีวิตรอด จำนวน ๓ วัน	-ครูพี่เลี้ยงศูนย์เด็กเล็ก และโรงเรียนในพื้นที่รับผิดชอบอำเภอพนม จำนวน ๔๓ คน -เจ้าหน้าที่สาธารณสุข จำนวน ๒๑ คน	มค. -ส.ค. ๖๓		<p>-ค่าอาหารว่าง ๖๐คน x ๒๕บาท x๖มื้อ เป็นเงิน ๙,๐๐๐ บาท</p> <p>-อาหารกลางวัน ๖๐คน x ๑๐๐ บาท x ๓ มื้อ เป็นเงิน ๑๘,๐๐๐บาท</p> <p>-ค่าวิทยากรบรรยาย ๖ ชม. x ๖๐๐บาท เป็นเงิน ๓,๖๐๐ บาท</p> <p>-ค่าวิทยากรกลุ่มปฏิบัติ ๓๐๐บาท X๑๖ชั่วโมงX๕คน เป็นเงิน ๒๔,๐๐๐บาท</p> <p>-ค่าเอกสาร เป็นเงิน ๖,๐๐๐ บาท</p> <p>-ค่าป้ายโครงการ เป็นเงิน ๑,๐๐๐ บาท</p> <p>-ค่าบริการสรวายน้ำ ๖๐ คน x ๑๐๐ บาท x ๒ วัน เป็นเงิน ๑๒,๐๐๐ บาท</p> <p>-ค่าชุดอุปกรณ์ประกอบการอบรม จำนวน ๖๐ ชุด x ๑๕๐บาท เป็นเงิน ๙,๐๐๐ บาท</p>		

ลำดับ	ชื่อโครงการ	วัตถุประสงค์	กิจกรรมหลัก	กลุ่มเป้าหมาย/ พื้นที่ดำเนินการ	ระยะเวลา ดำเนินการ	งบประมาณ		ผู้รับผิดชอบ
						จำนวน	แหล่ง	
๑๔.	โครงการเฝ้าระวัง ป้องกันและควบคุม ป้องกันโรค ป้องกันโรค ใช้เลือดออก เพื่อ ถวายเป็นพระราช กุศลเฉลิมพระเกียรติ และแสดงความสำนึก ในพระมหากรุณาธิ คุณของพระบาทสม เด็จพระปรมินทรม รามธิบดีศรีสินทร มหาวชิราลงกรณ พระราชริรเกล้า เจ้าอยู่หัว	-เพื่อเพิ่มประสิทธิภาพโม การจัดการควบคุมป้องกัน โรคใช้เลือดออกที่มี ประสิทธิภาพ -เพื่อลดอัตราการป่วยด้วย โรคใช้เลือดออก -เพื่อควบคุมดัชนีลูกน้ำ ยุงลาย(HI < ๑๐,CI=๐)	-ประเมินติดตามการ ดำเนินงานมาตรฐานการ ป้องกันควบคุมโรค ใช้เลือดออกของสถานบริการ ให้มีประสิทธิภาพ -ประชุมแก้ไขปัญหาที่มีกร บบาด -ควบคุมพื้นที่เสี่ยง -สุ่มสำรวจลูกน้ำระหว่าง รพ.สต./รพ. จำนวน ๕ ทีมๆ ละ ๑๐ ทีม โดยแต่ละทีมต้อง รับผิดชอบออกสำรวจ ลูกน้ำ เป็นเวลา ๑ วันเต็ม ต่อ หมู่บ้านรับผิดชอบใน ๒ เขต หน่วยบริการ	-รพ.สต./รพ. ๑๐ แห่ง - อสม.รพ.สต.ละ ๕ คน รวม ๕๐ คน	มค. -ธ.ค. ๖๓	รวมเป็นเงินทั้งสิ้น ๘๒,๖๐๐ บาท	PP	คุณเอกนิษฐ์ บุญศรี/ คุณทศทัย ช่วยชนะ/ คุณสุภาพร สุขเวช
๑๕.	โครงการเยาวชนไทย	-เพื่อให้ความรู้เรื่อง	-ประชุมชี้แจงผู้บริหาร/ครู	-โรงเรียนในอำเภอพนม	มค. -ธ.ค. ๖๓	บิจกรรรม ๑ ประชุม ๓๓,๖๑๐ บาท	PP	คุณเอกนิษฐ์

ลำดับ	ชื่อโครงการ	วัตถุประสงค์	กิจกรรมหลัก	กลุ่มเป้าหมาย/ พื้นที่ดำเนินการ	ระยะเวลา ดำเนินการ	งบประมาณ		ผู้รับผิดชอบ	
						จำนวน	แหล่ง		
	ด้านภัยใช้เลือดออก	ใช้เลือดออกแทนกษาเรียน -เพื่อลดอัตราผู้ป่วยด้วยโรค ใช้เลือดออกในโรงเรียน -เพื่อควบคุมดัชนีชี้คุณภาพ ยุ่งหลายในโรงเรียน (CI=0)	ผู้รับผิดชอบในโรงเรียน/รพ. สต./รพ. -รับสมัครโรงเรียนเข้าร่วม กิจกรรม -แต่งตั้งคณะกรรมการ ประเมิน -ออกประเมินติดตามโรงเรียน ที่เข้าร่วมกิจกรรม -คัดเลือกโรงเรียนที่มีผลการ ดำเนินงานดีเด่น	๒๖ โรงเรียน * ผู้บริหาร รร. ๒๖ คน * ครูผู้รับผิดชอบงาน ๒๖ คน รวม ๕๒ คน - ผู้รับผิดชอบงาน ๑๐ คน		จำนวน	แหล่ง	บุญศรี/ คุณหญิง ช่วยชนะ/ คุณสุภาพร สุขเวช	
							-ค่าอาหารกลางวัน ๖๒ คน x ๘๐ บาท เป็นเงิน ๔,๙๖๐ บาท -ค่าอาหารว่าง/เครื่องดื่ม ๖๒ คน x ๒๕ บาท x ๒ มื้อ เป็นเงิน ๓,๑๐๐ บาท -ค่าป้ายโครงการ ๒.๕ เมตร เป็นเงิน ๖๔๕ บาท -ค่าวิทยากร ๕ ชั่วโมง x ๖๐๐ บาท เป็นเงิน ๓,๐๐๐ บาท -ค่าพิมพ์อ่าน/ปากก/กระดาษ เป็นเงิน ๓,๐๐๐ บาท รวมเป็นเงิน ๑๔,๗๐๕ บาท กิจกรรม ๒ ออกติดตามประเมิน -ค่าใช้จ่ายกรรมการ ๑๖๐ บาท x ๑๐ คน x ๕ วัน เป็นเงิน ๘,๐๐๐ บาท -ค่าจ้างเหมาะสมทนายวันละ ๕๐๐ บาท x ๕ วัน เป็นเงิน ๒,๕๐๐ บาท -ค่าจัดทำประกาศนียบัตรพร้อมกรอบ จำนวน ๑๐ ชุด x ๑๖๐ บาท เป็นเงิน ๑,๖๐๐ บาท -ค่าของที่ระลึก ๖,๐๐๐ บาท รวมเป็นเงิน ๑๘,๑๐๐ บาท รวมเป็นเงินทั้งสิ้น ๓๒,๘๐๕ บาท		
๑๖.	โครงการพัฒนาระบบ	-เพื่อสนับสนุนระบบ	-ประชุมคณะกรรมการ	คณะกรรมการ	ม.ค.-ก.ย. ๖๓	กิจกรรมประชุม DOT Meeting	OP	คุณอภิษฐ์ บุญศรี/	

ลำดับ	ชื่อโครงการ	วัตถุประสงค์	กิจกรรมหลัก	กลุ่มเป้าหมาย/ พื้นที่ดำเนินการ	ระยะเวลา ดำเนินการ	งบประมาณ		ผู้รับผิดชอบ
						จำนวน	แหล่ง	
	วัดโรคด้วยกลยุทธ์ DOT	การดูแลผู้ป่วยวัณโรคแบบมีพี่เลี้ยง - เพื่อพัฒนาศักยภาพบุคลากร - เพื่อเร่งรัดกิจกรรมการคัดกรองค้นหาผู้ป่วยวัณโรครายใหม่ในชุมชนและกลุ่มเสี่ยงต่างๆ	และทีมงาน - รมรณรงค์การคัดกรองวัณโรคในกลุ่มเสี่ยงเร่งรัดการคัดกรองวัณโรคด้วยยาในกลุ่มที่รับการรักษาแล้ว	และทีมงาน รพ. รพ.สต. และ ผู้เกี่ยวข้อง จำนวน ๒๐ คน		- ค่าอาหารว่างและเครื่องดื่ม ๒๐ คน x ๒๕ บาท x ๑ มื้อ x ๔ ครั้ง เป็นเงิน ๒,๐๐๐ บาท รวมเป็นเงินทั้งสิ้น ๒,๐๐๐ บาท		คุณสุวิงห์ เจริญวัชร / คุณสุภาพร สุขเวช
๑๗.	โครงการประชุม คณะกรรมการ พขอ. พนม	เพื่อขับเคลื่อนการดำเนินงานพัฒนาคุณภาพชีวิตที่มีคุณภาพ	ประชุม วางแผน ติดตามการดำเนินงาน จำนวน ๕ ครั้ง	กม. พขอ. พนม ๒๑ คน ทีมเลขานุการและผู้เกี่ยวข้อง ๕ คน	ม.ค.-ก.ย. ๖๓ (ประชุม ๒ เดือน/ครั้ง = ๕ ครั้ง)	- ค่าอาหารกลางวัน ๓๐ คน x ๘๐ บาท x ๕ ครั้ง เป็นเงิน ๑๒,๐๐๐ บาท - ค่าอาหารว่าง ๓๐ คน x ๒๕ บาท x ๒ มื้อ x ๕ ครั้ง เป็นเงิน ๓,๗๕๐ บาท รวมเป็นเงินทั้งสิ้น ๑๕,๗๕๐ บาท	OP	คุณ สรรพชญ เรืองอร่าม/ คุณนงลักษณ์ สุดเอี่ยม
๑๘.	โครงการประชุมเชิงปฏิบัติการ อนุกรรมการ พขอ. ระดับสถานพยาบาล	เพื่อขับเคลื่อนการดำเนินงานแก้ไขปัญหาพัฒนาคุณภาพชีวิต ประเด็น ของปี ๒๕๖๓	ประชุม ชี้แจง จัดทำแผน แก้ปัญหา พัฒนาประเด็น ของปี ๒๕๖๓	อนุกรรมการ พขอ. ระดับสถานพยาบาล ๑๐ แห่ง แห่งละ ๑๐ คน กม. พขอ. พนม ทีมเลขานุการและผู้เกี่ยวข้อง ๑๐ คน	ม.ค.-ก.พ. ๖๓	- ค่าอาหารกลางวัน ๑๑๐ คน x ๘๐ บาท เป็นเงิน ๘,๘๐๐ บาท - ค่าอาหารว่าง ๑๑๐ คน x ๒๕ บาท x ๒ มื้อ = ๕,๕๐๐ บาท รวมเป็นเงินทั้งสิ้น ๑๔,๓๐๐ บาท	OP	คุณ สรรพชญ เรืองอร่าม/ คุณนงลักษณ์ สุดเอี่ยม
๑๙.	โครงการพัฒนา อสม. เป็นหมอประจำบ้าน ปีงบประมาณ ๒๕๖๓	๑. เพื่อยกระดับ อสม. เป็น อสม. หมอประจำบ้าน ๒. เพื่อให้ อสม. หมอประจำบ้าน เป็นสื่อในการ	๑. จัดทำโครงการเพื่ออนุมัติ ๒. แต่งตั้งคณะทำงานในการดำเนินงานตามโครงการ ๓. พัฒนา อสม. ตามหลักสูตร	อสม. หมู่ละ ๑ คน รวมทั้งหมด ๕๖ คน	ม.ค.-ก.ย. ๖๓	- ค่าอาหารกลางวัน ๕๖ คน x ๑๐๐ บาท x ๓ มื้อ เป็นเงิน ๑๖,๘๐๐ บาท - ค่าอาหารว่างเครื่องดื่ม จำนวน	เงิน สลจ. สนับสนุน	คุณจันทวดี โกลล สมบูรณ์/ คุณนง

ลำดับ	ชื่อโครงการ	วัตถุประสงค์	กิจกรรมหลัก	กลุ่มเป้าหมาย/ พื้นที่ดำเนินการ	ระยะเวลา ดำเนินการ	งบประมาณ		ผู้รับผิดชอบ
						จำนวน	แหล่ง	
๑๐.	โครงการพัฒนา ศักยภาพ สู่ อสม.ดีเด่น	นำนโยบายสุขภาพไปสู่ ประชาชน อสม.หมอ ๓. เพื่อให้ อสม.หมอ ประจำบ้านเป็นกลไก ขับเคลื่อนงานตามบทบาท หน้าที่ใหม่ที่เพิ่มขึ้น เพื่อ ลดโรคและปัญหาสุขภาพ และส่งเสริมให้ประชาชน พึ่งตนเองได้	อสม.หมอประจำบ้าน ๑๘ ชั่วโมง (๓วัน) หมู่บ้านละ ๑ คน ๔. คัดเลือก อสม.ตำบลละ ๑ - ๒ คนเข้ารับการอบรมเพิ่มพูน ทักษะ อสม.หมอประจำบ้าน	อสม.รพ.สต.และรพ.พนม ละ ๓ คน และเจ้าหน้าที่ที่เลี้ยง รพ. สต.และ รพ. ละ ๒ คน จำนวน ๕๐ คน	ม.ค.-ก.ย. ๖๓	๕๖ คน x ๒๕บาท x ๖ มือ เป็นเงิน ๘,๔๐๐ บาท ๓. ค่าป้ายไวน์ เป็นเงิน ๕๐๐ บาท ๔. ค่าเล่มเอกสารประกอบ จำนวน ๕๖ x ๕๐ บาท เป็นเงิน ๒,๘๐๐ บาท ๕. ค่าวิทยากร ๑๘ ชม. x ๖๐๐ บาท เป็นเงิน ๑๐,๘๐๐ บาท ๖. ค่าวัสดุ/อุปกรณ์ เป็นเงิน ๑,๕๐๐ บาท รวมเป็นเงินทั้งสิ้น ๕๐,๘๐๐ บาท	๑๒,๒๐ ๐ บาท และ PP	คุณจันทวิ โกศล สมบูรณ์/ คุณนง ลักษณ์ สุด เอี่ยม
		- เพื่อพัฒนาศักยภาพ แลกเปลี่ยนประสบการณ์ ในการปฏิบัติงานเชิงรุก ของ อสม. - เพื่อเตรียมความพร้อม อสม.ดีเด่นระดับอำเภอ เข้าคัดเลือก อสม.ดีเด่น ระดับจังหวัด ปี ๒๕๖๓ - เพื่อสร้างขวัญกำลังใจ และเชิดชูเกียรติคุณ อสม. ในการพัฒนางานด้าน สุขภาพ	-จัดทำโครงการเสนอขออนุมัติ -ประชุมคณะกรรมการ แลกเปลี่ยน พัฒนาศักยภาพ แลกเปลี่ยน ประสบการณ์ในการ ปฏิบัติงานเชิงรุก ของ อสม. และนำเสนอผลงานดีเด่น -นำเสนอผลงาน อสม. ดีเด่น ระดับจังหวัด	ม.ค.-ก.ย. ๖๓	ม.ค.-ก.ย. ๖๓	กิจกรรมที่ ๑ จัดอบรมพัฒนา ศักยภาพ อสม.ดีเด่น ๒ วัน ๑ คืน - ค่าอาหารเช้า ๕๐ คน x ๑๐๐ บาท เป็นเงิน ๕,๐๐๐ บาท - ค่าอาหารกลางวัน ๕๐คนx๒๐๐ บาท x๒ มือ เป็นเงิน ๒๐,๐๐๐ บาท - ค่าอาหารเย็น ๕๐ คน x ๒๕๐ บาท x ๒ มือ เป็นเงิน ๒๕,๐๐๐ บาท -ค่าอาหารว่าง/เครื่องดื่ม ๕๐ คน x ๓๐ บาท x ๖ มือ เป็นเงิน ๙,๐๐๐ บาท	OP	คุณจันทวิ โกศล สมบูรณ์/ คุณนง ลักษณ์ สุด เอี่ยม

ลำดับ	ชื่อโครงการ	วัตถุประสงค์	กิจกรรมหลัก	กลุ่มเป้าหมาย/ พื้นที่ดำเนินการ	ระยะเวลา ดำเนินการ	งบประมาณ		ผู้รับผิดชอบ	
						จำนวน	แหล่ง		
							-ค่าเช่าที่พัก ๕๐ คน x ๑ คืน x ๖๐๐ บาท/คน เป็นเงิน ๓๐,๐๐๐ บาท -ค่าพาหนะเดินทาง ไป - กลับ ๓๐๐ บาท/คน ๕๐ คน เป็นเงิน ๑๕,๐๐๐ บาท -ค่าวิทยากร ชม.ละ ๖๐๐ บาท X ๑๒ ชม. เป็นเงิน ๗,๒๐๐ บาท-ค่าห้องประชุมวันละ ๒,๐๐๐ บาทx๒ วัน เป็นเงิน ๔,๐๐๐ บาท ๗.ค่าวัสดุ/อุปกรณ์ เป็นเงิน ๙,๐๐๐ บาท รวมเป็นเงิน ๑๒๕,๒๐๐ บาท กิจกรรมที่ ๒ แลกเปลี่ยนประสบการณ์ เพื่อนำเสนอ อสม.ดีเด่นระดับอำเภอ ๒ วัน -ค่าอาหารกลางวัน ๒ มื้อ x ๑๐๐ บาท x ๕๐ คน เป็นเงิน ๑๐,๐๐๐ บาท -ค่าอาหารว่าง ๔ มื้อ x ๒๕ บาท x ๕๐ คน เป็นเงิน ๕,๐๐๐ บาท - ค่าวัสดุ/อุปกรณ์ เป็นเงิน ๓,๐๐๐ บาท รวมเป็นเงิน ๑๔๕,๒๐๐ บาท รวมเป็นเงินทั้งโครงการ		
๒๑.	โครงการอบรม	๑. เพื่อให้อาสาสมัคร	๑. ชุมชนเตรียมแก้ว	๑.รพ.พนม = ๗ คน	ม.ค.-ก.ย.		-ค่าอาหารเช้า ๑๔๑ คน x ๑๐๐ OP	คุณจันทวี	

ลำดับ	ชื่อโครงการ	วัตถุประสงค์	กิจกรรมหลัก	กลุ่มเป้าหมาย/ พื้นที่ดำเนินการ	ระยะเวลา ดำเนินการ	งบประมาณ		ผู้รับผิดชอบ
						จำนวน	แหล่ง	
	อาสาสมัครสาธารณสุข ใหม่ ปี ๒๕๖๓ อำเภอพนม จังหวัด สุราษฎร์ธานี	<p>สาธารณสุขใหม่ มีความรู้ ในบทบาทและหน้าที่ การสนับสนุนระบบการ ส่งเสริมสุขภาพของ ประชาชน</p> <p>๒. เพื่อให้อาสาสมัคร สาธารณสุขใหม่ มี ความรู้ ในการส่งเสริม สุขภาพ เฝ้าระวัง และ ป้องกันโรคของชุมชน</p> <p>๓. เพื่อให้อาสาสมัคร สาธารณสุขใหม่ ผ่านการ อบรมตามหลักสูตรที่ กระทรวงสาธารณสุข กำหนด</p>	<p>๑. ติดต่อ ประสานงาน ๒. หน่วยงานที่เกี่ยวข้อง และ ผู้ร่วมโครงการ จัดเตรียมวัสดุ เอกสาร และอุปกรณ์ ในการ ดำเนินกิจกรรม</p> <p>๒. <u>ขึ้นดำเนินการ</u> ดำเนินกิจกรรมตาม กำหนดการ</p> <p>๑. อบรมวิชาการบทบาทและ หน้าที่ การสนับสนุนระบบ การส่งเสริมสุขภาพของ ประชาชน การสร้างเสริม สุขภาพ เฝ้าระวัง และป้องกัน โรคของชุมชน ๓ วัน ๒ คืน</p> <p>๒. อบรมเชิงปฏิบัติการ การ สร้างเสริมสุขภาพ เฝ้าระวัง และป้องกันโรคของชุมชน</p> <p>๓. ประเมินผล/สรุปโครงการ</p>	<p>๒. รพ.สต. บ้านสองพี่น้อง = ๑๐ คน</p> <p>๓. รพ.สต. คลองชะอุ่น = ๓๔ คน</p> <p>๔. รพ.สต. ต้นหวาย = ๑๗ คน</p> <p>๕. รพ.สต. พลุเดือน = ๘ คน</p> <p>๖. รพ.สต. บางเสา = ๒ คน</p> <p>๗. รพ.สต. บ้านเขาภายใน = ๗ คน</p> <p>๘. รพ.สต. ความพูน = ๗ คน</p> <p>๙. รพ.สต. คลองตึก = ๒๙ คน</p> <p>คณะทำงาน = ๒๐ คน รวม ๑๔๑ คน</p>	๖๓	<p>บาท x ๒ มือ</p> <p>เป็นเงิน ๒๘,๒๐๐ บาท</p> <p>-ค่าอาหารกลางวัน ๑๔๑ คน x ๒๐๐ บาท x ๓ มือ</p> <p>เป็นเงิน ๘๔,๖๐๐ บาท</p> <p>-ค่าอาหารเย็น ๑๔๑ คน x ๒๐๐ บาท x ๒ มือ</p> <p>เป็นเงิน ๕๖,๔๐๐ บาท</p> <p>-ค่าอาหารว่าง จำนวน ๑๔๑ คน x ๕๐ บาท x ๖ มือ</p> <p>เป็นเงิน ๔๒,๓๐๐ บาท</p> <p>-ค่าเช่าที่พัก ๑๔๑ คน x ๒ คืน x ๕๐๐ บาท/คน</p> <p>เป็นเงิน ๑,๔๑,๐๐๐ บาท</p> <p>-ค่าพาหนะเดินทาง ไป - กลับ ๓๐๐ บาท/คน ๑๔๑ คน</p> <p>เป็นเงิน ๔๒,๓๐๐ บาท</p> <p>-ค่าวิทยากร ชม.ละ ๖๐๐ บาท X ๑๖ ชม.</p> <p>เป็นเงิน ๙,๖๐๐ บาท</p> <p>-ค่าห้องประชุมวันละ ๒,๐๐๐ บาท x ๓ วัน เป็นเงิน ๖,๐๐๐ บาท</p> <p>๙. ค่าวัสดุ/อุปกรณ์ เป็นเงิน ๑๑,๕๐๐ บาท</p> <p>รวมเป็นเงินทั้งสิ้น ๔๒๑,๙๐๐ บาท</p>	โกศล สมบูรณ์/ คุณนง ลักษณะ สุด เอี่ยม	

ลำดับ	ชื่อโครงการ	วัตถุประสงค์	กิจกรรมหลัก	กลุ่มเป้าหมาย/ พื้นที่ดำเนินการ	ระยะเวลา ดำเนินการ	งบประมาณ		ผู้รับผิดชอบ
						จำนวน	แหล่ง	
๒๒.	โครงการพัฒนา ศักยภาพโรงเรียนรอบรู้ ด้านสุขภาพ เครือข่าย บริการสุขภาพอำเภอ พนม จังหวัดสุราษฎร์ ธานี	เพื่อสนับสนุนให้โรงเรียน ในอำเภอพนมพัฒนาผู้ มาตรฐานโรงเรียนรอบรู้ ด้านสุขภาพ	๑. กิจกรรมประชุมชี้แจงการ ดำเนินงานแก่คณะกรรมการ ผู้เกี่ยวข้องในการดำเนิน โครงการ ๒. กิจกรรมอบรมเจ้าหน้าที่ สาธารณสุขผู้รับผิดชอบงาน และครูอนามัยโรงเรียนเพื่อ เป็นวิทยากรครู ก. พัฒนา ศักยภาพโรงเรียนรอบรู้ด้าน สุขภาพ ๓. กิจกรรมอบรมแกนนำ นักเรียนโรงเรียนรอบรู้ด้าน สุขภาพ (หลักสูตร ๒ วัน) ๔. กิจกรรมอบรมแกนนำผู้ ประกอบอาหารและแม่ค้า จำหน่ายอาหารในโรงเรียน รอบรู้ด้านสุขภาพ ๕. กิจกรรมประเมินเพื่อ พัฒนาศักยภาพโรงเรียนรอบรู้ ด้านสุขภาพ เครือข่ายบริการ สุขภาพอำเภอพนม จังหวัดสุราษฎร์ธานี	๑. คณะกรรมการ ผู้เกี่ยวข้อง ๒๐ คน ๒. เจ้าหน้าที่สาธารณสุข ผู้รับผิดชอบงานและครู อนามัยโรงเรียน จำนวน ๓๖ คน ๓. ตัวแทนนักเรียนแห่งละ ๕ คน จาก ๒๖ โรงเรียน รวม ๙๐ คน และครูผู้ดูแล เด็กจำนวน ๒๖ คน รวม ทั้งหมด ๑๖๖ คน ๔. ตัวแทนแม่ครัวและ แม่ค้าจำหน่ายอาหารใน โรงเรียน แห่งละ ๒ คน ๒๖ โรงเรียนรวม ๕๒ คน ๕. โรงเรียนในพื้นที่ จำนวน ๒๖ แห่ง	ม.ค.-ก.ย. ๖๓	กิจกรรมที่ ๑ ประชุม -ค่าอาหารว่างพร้อมเครื่องดื่ม กิจกรรมประชุมคณะกรรมการ (๒๕ บาท x ๒ มื้อ x ๒๐ คน) เป็นเงิน ๑,๐๐๐ บาท -ค่าอาหารกลางวันกิจกรรม ประชุมคณะกรรมการ (๘๐ บาท x ๑ มื้อ x ๒๐ คน) เป็นเงิน ๑,๖๐๐ บาท - ค่าเอกสารและวัสดุอุปกรณ์ใน การจัดกิจกรรม (๑๕๐ x ๒๐ คน) เป็นเงิน ๓,๐๐๐ บาท - ค่าป้ายโครงการขนาด ๑.๒ เมตร x ๒.๕ เมตร. ในตารางเมตรละ ๒๑๕ บาท เป็นเงิน ๖๔๕ บาท รวมเป็นเงิน ๖,๒๔๕ บาท กิจกรรมที่ ๒ อบรมครู ก. -ค่าอาหารว่างพร้อมเครื่องดื่ม (๒๕ บาท x ๒ มื้อ x ๓๖ คน) เป็นเงิน ๑,๘๐๐ บาท -ค่าอาหารกลางวัน (๘๐ บาท x ๑ มื้อ x ๓๖ คน) เป็นเงิน ๒,๘๐๐ บาท - ค่าวิทยากร (๒๐๐ บาท x ๖ ชั่วโมง) เป็นเงิน ๓,๖๐๐ บาท	คุณอุไรสร รักบำรุง/ คุณสุจิตตรา ชนะกุล	

ลำดับ	ชื่อโครงการ	วัตถุประสงค์	กิจกรรมหลัก	กลุ่มเป้าหมาย/ พื้นที่ดำเนินการ	ระยะเวลา ดำเนินการ	งบประมาณ		ผู้รับผิดชอบ
						จำนวน	แหล่ง	
							- ค่าเอกสารและวัสดุอุปกรณ์ในการจัดกิจกรรม (๒๐๐ x ๓๖ คน) เป็นเงิน ๗,๒๐๐ บาท - ค่าป้ายโครงการขนาด ๑.๒ เมตร x ๒.๕ เมตร ในตารางเมตรละ ๒๑๕ บาท เป็นเงิน ๖๔๕ บาท - ค่าเกียรติบัตรสำหรับผู้ผ่านการอบรมวิทยากรครู ก. (๕๐ บาท x ๓๖ คน) เป็นเงิน ๑๘๐๐ บาท รวมเป็นเงิน ๑๗,๘๔๕ บาท กิจกรรมที่ ๓ อบรมแกนนำนักเรียน - ค่าอาหารว่างพร้อมเครื่องดื่ม (๒๕ บาท x ๔ มื้อ x ๑๑๖ คน) เป็นเงิน ๑๑,๖๐๐ บาท - ค่าอาหารกลางวัน (๘๐ บาท x ๒ มื้อ x ๑๑๖ คน) เป็นเงิน ๑๘,๕๖๐ บาท - ค่าคู่มือการบันทึกการดำเนินงานกิจกรรมโรงเรียนรอบรู้ด้านสุขภาพและวัสดุอุปกรณ์ในการจัดกิจกรรม (๑๒๐ บาท x ๑๑๖ คน) เป็นเงิน ๑๓,๙๒๐ บาท - ค่าป้ายโครงการขนาด ๑.๒ เมตร	

ลำดับ	ชื่อโครงการ	วัตถุประสงค์	กิจกรรมหลัก	กลุ่มเป้าหมาย/ พื้นที่ดำเนินการ	ระยะเวลา ดำเนินการ	งบประมาณ		ผู้รับผิดชอบ	
						จำนวน	แหล่ง		
							x ๒.๕ เมตร ในตารางเมตรละ ๒๑๕ บาท เป็นเงิน ๖๔๕ บาท - ค่าเกียรติบัตรแก่นักเรียนฯ (๕๐ บาท x ๙๐ คน) เป็นเงิน ๔,๕๐๐ บาท - ค่าโทรศัพท์สำหรับเป็นสื่อให้ ความรู้ ประจำฐาน ๕ ฐาน จำนวน ๑๐ ป้าย x ๑,๖๐๐ บาท เป็นเงิน ๑๖,๐๐๐ บาท รวมเป็นเงิน ๖๕,๒๒๕ บาท		
							กิจกรรมที่ ๔ <u>อบรมผู้ประกอบการ</u> <u>ในโรงเรียน</u> - ค่าอาหารว่างพร้อมเครื่องดื่ม (๒๕ บาท x ๒ มื้อ x ๕๒ คน) เป็นเงิน ๒,๖๐๐ บาท - ค่าอาหารกลางวัน (๘๐ บาท x ๑ มื้อ x ๕๒ คน) เป็นเงิน ๔,๑๖๐ บาท - ค่าเอกสารและวัสดุอุปกรณ์ใน การจัดกิจกรรม (๑๐๐ x ๕๒ คน) เป็นเงิน ๕,๒๐๐ บาท - ค่าป้ายโครงการขนาด ๑.๒ เมตร x ๒.๕ เมตร ในตารางเมตรละ ๒๑๕ บาท เป็นเงิน ๖๔๕ บาท รวมเป็นเงิน ๑๒,๖๐๕ บาท		

ลำดับ	ชื่อโครงการ	วัตถุประสงค์	กิจกรรมหลัก	กลุ่มเป้าหมาย/ พื้นที่ดำเนินการ	ระยะเวลา ดำเนินการ	งบประมาณ		ผู้รับผิดชอบ
						จำนวน	แหล่ง	
๒๓.	โครงการประเมิน มาตรฐานศูนย์เด็กเล็ก คุณภาพ อำเภอพนม จังหวัดสุราษฎร์ธานี ปี ๒๕๖๓	๑. เพื่อให้ครูผู้ดูแลเด็ก และผู้เกี่ยวข้อง มีความรู้ ในการพัฒนาศูนย์เด็กเล็ก คุณภาพ ๒. เพื่อให้ศูนย์เด็กเล็กผ่าน เกณฑ์ประเมินมาตรฐาน ศูนย์เด็กเล็กคุณภาพ	๑. จัดทำโครงการประเมิน มาตรฐานศูนย์เด็กเล็กคุณภาพ ปี ๒๕๖๓ ๒. จัดทำฐานข้อมูลพื้นฐานที่ เกี่ยวข้องกับการพัฒนาศูนย์ เด็กเล็กให้เป็นปัจจุบัน ๓. ประชุมชี้แจงแนวทางการ ดำเนินงานศูนย์เด็กเล็ก ดำเนินการจากเทศบาล คุณภาพแก่ครูผู้ดูแลเด็ก และ ผู้เกี่ยวข้อง ๔. จัดตั้งคณะกรรมการ ประเมินผลการพัฒนาตาม เกณฑ์มาตรฐานระดับอำเภอ ๕. จัดประชุมคณะกรรมการ ประเมินผลการพัฒนาตาม เกณฑ์มาตรฐานระดับอำเภอ ๖. คณะกรรมการการ	๑. ครูผู้ดูแลเด็กจำนวน ๓๔ คน ๒. ผู้รับผิดชอบงานศูนย์ เด็กเล็กจากองค์กร บริหารส่วนตำบล จำนวน ๔ คน ๓. ผู้รับผิดชอบงานศูนย์ เด็กเล็กจากเทศบาล จำนวน ๒ คน ๔. ผู้รับผิดชอบงานศูนย์ เด็กเล็กของโรงพยาบาล ส่งเสริมสุขภาพตำบล จำนวน ๑๐ คน	ม.ค.-ก.ย. ๖๓	กิจกรรมที่ ๕ ออกประเมิน ๑. คำนวณวันละ ๕๐๐ บาท x ๕ วัน x ๒ คับ = ๕,๐๐๐ บาท ๒. ค่าเบี้ยเลี้ยงคณะกรรมการ ประเมิน ๑๐ คน x วันละ ๑๖๐ บาท x ๕ วัน = ๘,๐๐๐ บาท รวมเป็นเงิน ๑๓,๐๐๐ บาท รวมเป็นเงินทั้งโครงการ ๑๑๔,๕๒๐ บาท	PP	คุณจิตทวดี โกศล สมบุญ/ คุณนง ลักษณ์ สุด เอี่ยม

ลำดับ	ชื่อโครงการ	วัตถุประสงค์	กิจกรรมหลัก	กลุ่มเป้าหมาย/ พื้นที่ดำเนินการ	ระยะเวลา ดำเนินการ	งบประมาณ		ผู้รับผิดชอบ
						จำนวน	แหล่ง	
			ประเมินผลการพัฒนาตามเกณฑ์มาตรฐานระดับอำเภอ ประเมินมาตรฐาน ศูนย์เด็กเล็ก เพื่อรับรองมาตรฐานศูนย์เด็กเล็กคุณภาพ สรุปลงการดำเนินงานและ รายงานผลสำนึกงาน สาธารณสุขจังหวัดสุราษฎร์ธานี			รวมเป็นเงิน ๑๕,๖๘๐ บาท รวมเป็นเงินทั้งสิ้น ๒๓,๑๘๐ บาท		
๒๔.	โครงการพัฒนา ศักยภาพแกนนำในการ ป้องกันและแก้ไขปัญหายาเสพติดแบบมีส่วนร่วม	เพื่อให้ความรู้ ทักษะของ วิธีการ ขั้นตอน การค้นหา คัดกรอง กระบวนการบำบัดและ ติดตามผู้ป่วยยาเสพติด	- ให้ความรู้ด้านยาเสพติด - ฝึกทักษะการคัดกรอง - ทำแผนปฏิบัติการคัดกรอง	เจ้าหน้าที่และแกนนำชุมชน สถานพยาบาล ๑๐ แห่ง แห่งละ ๕ คน และ ผู้เกี่ยวข้อง ๕ คน รวมทั้งสิ้น ๕๕ คน	ม.ค.-มี.ค. ๖๓	- ค่าอาหารกลางวัน ๕๕ คน x ๘๐ บาท เป็นเงิน ๔,๔๐๐ บาท - ค่าอาหารว่าง/เครื่องดื่ม ๕๕ คน x ๒๕ บาท x ๒ มื้อ เป็นเงิน ๒,๗๕๐ บาท รวมเป็นเงินทั้งสิ้น ๗,๑๕๐ บาท	PP	คุณ สรเพชญ เรืองรัมย์/ คุณอุทัยญา ตะป็นา

ยุทธศาสตร์ที่ ๒ พัฒนาสู่องค์กรแห่งการเรียนรู้และธรรมาภิบาล

กลยุทธ์/มาตรการดำเนินงาน

- ๖.๑ พัฒนางานประจำสู่งานวิจัย : Routine to Research
- ๖.๒ พัฒนาคุณภาพองค์กรตามมาตรฐาน
- ๖.๓ พัฒนาสู่องค์กรธรรมาภิบาล
- ๖.๔ การพัฒนาระบบข้อมูลและเทคโนโลยีสารสนเทศ
- ๖.๕ การบริหารจัดการการเงินการคลัง

ลำดับ	ชื่อโครงการ	วัตถุประสงค์	กิจกรรมหลัก	กลุ่มเป้าหมาย/ พื้นที่ดำเนินการ	ระยะเวลา ดำเนินการ	งบประมาณ		ผู้รับผิดชอบ
						จำนวน	แหล่ง	
๑	โครงการอบรมเชิงปฏิบัติการพัฒนางานประจำสู่งานวิจัย : Routine to Research และแลกเปลี่ยนเรียนรู้	เพื่อให้ทุกหน่วยงานมีผลการปฏิบัติงานที่ดี มีผลงานวิจัยอย่างน้อย ๑ เรื่อง	- อบรมเชิงปฏิบัติการ R๒R - จัดเวทีนำเสนอแลกเปลี่ยนเรียนรู้	บุคลากรในเครือข่าย รพ.สต./รพ./สสอ. อำเภอพนม จำนวน ๓๐ คน	ม.ค.-ก.ย. ๖๓ ระยะ ๑ = ๑ วัน ระยะ ๒ = ๒ วัน ระยะ ๓ = ๒ วัน ระยะ ๔ = ๑ วัน ระยะ ๕ = ๑ วัน	- ค่าอาหารกลางวัน ๓๐ คน x ๘๐ บาท x ๗ มื้อ เป็นเงิน ๑๖,๘๐๐ บาท - ค่าอาหารว่าง ๓๐ คน x ๒๕ บาท x ๒ มื้อ x ๗ วัน เป็นเงิน ๑๐,๕๐๐ บาท x ๖๐๐ บาท x ๒๕ ซัโม่ง=๒๕,๒๐๐ บาท รวมเป็นเงินทั้งสิ้น ๕๒,๕๐๐ บาท	OP	คุณสรพรเพชญ์ เรืองรัมย์/ คุณนงลักษณ์ สุดเอี่ยม
๒.	โครงการพัฒนาคุณภาพตามมาตรฐาน รพ.สต. ดิดดาว คบสอ.พนม ปี ๒๕๖๓	- เพื่อพัฒนา รพ.สต. ในเครือข่ายบริการสุขภาพ อำเภอพนมให้ผ่านตามเกณฑ์มาตรฐาน รพ.สต. ดิดดาว	- ทบทวนคณะกรรมการฯ - ประชุมจัดทำ/ทบทวน CPG คบสอ.พนม ๒ ครั้ง - ประชุมคณะทำงานเพื่อทำความเข้าใจเกณฑ์มาตรฐานร่วมกันและวางแผนการดำเนินงาน - ประชุมชี้แจงเกณฑ์แก่ผู้ปฏิบัติงานทุกสถาน	- รพ.สต. ๙ แห่ง - คณะกรรมการฯ จำนวน ๒๐ คน - ผู้ปฏิบัติงานใน รพ.สต. ๕๐ คน	ม.ค.-ส.ค. ๖๓	กิจกรรมประชุมจัดทำ CPG - ค่าอาหารกลางวันประชุมฯ ๒๐ คน x ๘๐ บาท x ๒ ครั้ง เป็นเงิน ๓,๒๐๐ บาท - ค่าอาหารว่างและเครื่องดื่ม ๒๐ คน x ๒๕ บาท x ๒ มื้อ x ๒ ครั้ง เป็นเงิน ๒,๐๐๐ บาท รวมเป็นเงิน ๕,๒๐๐ บาท	OP	คุณนงลักษณ์ บุญกันภัย/ คุณสุจิตรา รัตนพันธ์/ คุณชาตรี รัชชะ/ คุณรัชชก ทองเสมอ/

ลำดับ	ชื่อโครงการ	วัตถุประสงค์	กิจกรรมหลัก	กลุ่มเป้าหมาย/ พื้นที่ดำเนินการ	ระยะเวลา ดำเนินการ	งบประมาณ		ผู้รับผิดชอบ
						จำนวน	แหล่ง	
			บริการ - แลกเปลี่ยนเรียนรู้ - รับการประเมินจากคณะกรรมการระดับจังหวัด			กิจกรรมประชุมคณะกรรมการ - ค่าอาหารกลางวันประชุมมา ๒๐ คน ๘๐ บาท เป็นเงิน ๑,๖๐๐ บาท ๔. ค่าอาหารว่างและเครื่องดื่ม ๒๐ คน ๒๕ บาท x ๒ มื้อ เป็นเงิน ๑,๐๐๐ บาท รวมเป็นเงิน ๒,๖๐๐ บาท กิจกรรมประชุมผู้ปฏิบัติงาน ๕. ค่าอาหารกลางวันประชุมมา ๔๐ คน ๘๐ บาท เป็นเงิน ๓,๒๐๐ บาท ๖. ค่าอาหารว่างและเครื่องดื่ม ๔๐ คน ๒๕ บาท x ๒ มื้อ เป็นเงิน ๒,๐๐๐ บาท รวมเป็นเงินทั้งสิ้น ๑๓,๐๐๐ บาท		คุณนงลักษณ์ สุดเอี่ยม
๓.	โครงการเจาะเลือด ฝอยจากปลายนิ้ว เพื่อ คัดกรองโรคเบาหวาน โดยใช้เครื่องตรวจ น้ำตาลในเลือดชนิด พกพา สำหรับ อสม. คัดกรองโรคเบาหวาน	- มีความรู้เรื่องการคัดกรอง โรคเบาหวานเบื้องต้นตาม แบบคัดกรองโรคเบาหวาน ได้ - สามารถเจาะเลือดฝอย จากปลายนิ้วได้อย่าง ถูกต้องและปลอดภัยจาก ติดเชื้อ - สามารถอ่านค่าระดับ	- ประสานงาน รพ.สต./ รพ. ส่ง อสม. เข้ารับการ อบรม - จัดอบรมเชิงปฏิบัติการ ๑ วัน รวมจำนวน ๗ ชั่วโมง ตามหลักสูตรที่กำหนด เนื้อหา - แบ่งกลุ่มฝึกปฏิบัติ - ทดสอบความรู้/ทดสอบ	อสม. หมู่บ้านละ ๓ คน (ไม่ซ้ำกับที่เคยผ่านการ อบรมแล้ว) รวม ๑๖๘ คน	มค.-ธค. ๖๓	- ค่าอาหารกลางวัน ๑๖๘ คน ๘๐ บาท ๑ มื้อ = ๑๓,๔๔๐ บาท - ค่าอาหารว่าง ๕๕ คน ๒๕ บาท ๒ มื้อ = ๘,๕๐๐ บาท - ค่าป้ายไวนิลโครงการ ๑,๐๐๐ บาท รวมเป็นเงินทั้งสิ้น ๒๒,๘๔๐ บาท	PP	คุณนงลักษณ์/ บุญกันภัย/ คุณชาติรี รัช ชะ

ลำดับ	ชื่อโครงการ	วัตถุประสงค์	กิจกรรมหลัก	กลุ่มเป้าหมาย/ พื้นที่ดำเนินการ	ระยะเวลา ดำเนินการ	งบประมาณ		ผู้รับผิดชอบ
						จำนวน	แหล่ง	
๔	โครงการตรวจสอบ ภายในของ สถานพยาบาล เครือข่ายบริการ สุขภาพอำเภอพนม	นำศาลาในเลือดได้อย่าง ถูกต้อง แปลผลและ รายงานผลได้อย่างถูกต้อง ครบถ้วน -สามารถจัดการอุปกรณ์ที่ ใช้ในการเจาะเลือดที่ใช้ แล้วได้อย่างเหมาะสม ปลอดภัย	- ตรวจสอบ ติดตาม การใช้งบประมาณ และ การปฏิบัติตามระเบียบ ปี ละ ๒ รอบๆ ละ ๕ วัน	สถานพยาบาล ๕ แห่ง ทีมตรวจสอบภายใน ระดับอำเภอ ๔ คน	ร.ค. ๒๒ ก.ค. ๒๓ ครั้งละ ๕ วัน	- ค่าเบี้ยเลี้ยง วันละ ๑๒๐ บาท ๕ คน ๕ วัน x ๒ รอบ เป็นเงิน ๔,๘๐๐ บาท - ค่าน้ำมันรถ วันละ ๕๐๐ บาท ๕ วัน x ๒ รอบ เป็นเงิน ๕,๐๐๐ บาท รวมเป็นเงินทั้งสิ้น ๙,๘๐๐ บาท	OP	คุณสรวิทย์ เรืองอร่าม/ คุณสุวิจิตร สุปิมดี
๕	โครงการประเมิน คุณธรรมและความ โปร่งใสแบบบูรณาการ	เพื่อพัฒนากระบวนการ คุณธรรมและความโปร่งใส ของหน่วยงานภาครัฐ (ITA)	- ให้ความรู้แนวทางการ ประเมินคุณธรรมและ ความโปร่งใส (ITA) - ดำเนินกิจกรรมชมรม STRONG จัดทอเทียน ด้านทุจริต สสอ.พนม - จัดทำเอกสารตามเกณฑ์ การประเมิน ITA	บุคลากรในเครือข่าย รพ.สต./สอ./รพ. อำเภอพนม ๒๕ คน ผู้เกี่ยวข้อง ๕ คน รพ. ๓๐ คน รวม ๖๐ คน	ม.ค.-ก.ย. ๖๓ ครั้งที่ ๑ ม.ค.๖๓ ครั้งที่ ๒ พ.ค.๖๓ ครั้งละ ๑ วัน	- ค่าอาหารกลางวัน ๓๐ คน ๘๐ บาท ๑ มื้อ x ๒ ครั้ง เป็นเงิน ๔,๘๐๐ บาท - ค่าอาหารว่าง ๓๐ คน ๒๕ บาท x ๒ มื้อ x ๒ ครั้ง เป็นเงิน ๓,๐๐๐ บาท - ค่าวิทยากร ชม.และ ๖๐๐ บาท ๕ ชั่วโมง x ๒ วัน เป็นเงิน ๔,๘๐๐ บาท รวมเป็นเงินทั้งสิ้น ๑๒,๖๐๐ บาท	OP	คุณสุวิจิตร สุปิมดี/ คุณสรวิทย์ เรืองอร่าม

ลำดับ	ชื่อโครงการ	วัตถุประสงค์	กิจกรรมหลัก	กลุ่มเป้าหมาย/ พื้นที่ดำเนินการ	ระยะเวลา ดำเนินการ	งบประมาณ		ผู้รับผิดชอบ
						จำนวน	แหล่ง	
๖.	โครงการประชุมเชิงปฏิบัติการจัดทำแผนยุทธศาสตร์เครือข่ายบริการสุขภาพอำเภอพนม ปีงบประมาณ ๒๕๖๔	-เพื่อให้ทุกหน่วยงาน / กลุ่มงาน/ฝ่ายต่างๆ ได้สรุปผลการดำเนินงานในปี ๒๕๖๓ และวิเคราะห์หาจุดอ่อน อุปสรรค จุดแข็ง มองหาโอกาสสู่การพัฒนา ด้านสุขภาพและมีการ ทบทวนกลยุทธ์และตัวชี้วัดต่างๆ -เพื่อให้ทุกหน่วยงานได้มีแผนปฏิบัติการเชิงกลยุทธ์ของหน่วยงานประจำปีงบประมาณ ๒๕๖๔	กิจกรรมที่ ๑ ประชุมสรุปผลการปฏิบัติงานและวิเคราะห์ผลงานตามตัวชี้วัด ปีงบประมาณ ๒๕๖๓ กิจกรรมที่ ๒ ประชุมวิเคราะห์หาจุดแข็งจุดอ่อนภัยคุกคาม และปัญหาอุปสรรค (SWOT) กิจกรรมที่ ๓ ประชุมเชิงปฏิบัติการจัดทำแผนยุทธศาสตร์สาธารณสุขประจำปีงบประมาณ ๒๕๖๔ กิจกรรมที่ ๔ ประชุมติดตามการดำเนินงานตามแผนยุทธศาสตร์	บุคลากร คสมอ.จำนวน ๕๐ คน	สค. - กย.๒๕๖๓	กิจกรรมที่ ๑ - ค่าอาหารว่างและเครื่องดื่ม ๕๐ คน x ๒๕ บาท x ๔ มื้อ เป็นเงิน ๕,๐๐๐ บาท ๒. ค่าอาหารกลางวัน ๕๐ คน x ๘๐ บาท x ๒ มื้อ เป็นเงิน ๘,๐๐๐ บาท รวมเป็นเงิน ๑๓,๐๐๐ บาท กิจกรรมที่ ๒ -ค่าอาหารว่างและเครื่องดื่ม ๕๐ คน x ๒๕ บาท x ๒ มื้อ เป็นเงิน ๒,๕๐๐ บาท ๒. ค่าอาหารกลางวัน ๕๐ คน x ๘๐ บาท เป็นเงิน ๔,๐๐๐ บาท ๓. ค่าวัสดุอุปกรณ์ในการจัดประชุม จำนวน ๒,๕๐๐ บาท รวมเป็นเงิน ๙,๐๐๐ บาท กิจกรรมที่ ๓ -ค่ารถทัวร์ปรับอากาศวันละ ๑๓,๐๐๐ บาท x ๓ วัน เป็นเงิน ๓๙,๐๐๐ บาท -ค่าที่พักคนละ ๗๕๐ บาท x ๕๐ คน x ๒ คืน เป็นเงิน ๗๕,๐๐๐ บาท - อาหารว่าง/เครื่องดื่ม ๕๐ คน x ๓๐ บาท x ๖ มื้อ เป็นเงิน ๙,๐๐๐ บาท	OP	คุณสรพรเพชญ์ เรืองอร่าม/ คุณนงลักษณ์ สุดเอี่ยม/ คุณสุภาพร สุขเวช

ลำดับ	ชื่อโครงการ	วัตถุประสงค์	กิจกรรมหลัก	กลุ่มเป้าหมาย/ พื้นที่ดำเนินการ	ระยะเวลา ดำเนินการ	งบประมาณ		ผู้รับผิดชอบ
						จำนวน	แหล่ง	
๗.	โครงการรับนิเทศจาก สำนักงานสาธารณสุข จังหวัด ประจำปี ๒๕๖๓	-เพื่อรับการติดตามตัวชี้วัด PA และตัวชี้วัดตรวจราชการ สาธารณสุข -เพื่อสรุปผลการขับเคลื่อน งานสาธารณสุข	-ประชุมผู้รับชอบตัวชี้วัด สำคัญระดับเครือข่าย -จัดทำรายงานตัวชี้วัดเพื่อ รับการนิเทศ -นำเสนอผลการปฏิบัติงาน -รับฟังข้อเสนอแนะและ สรุปผลการนิเทศ	- คณะกรรมการ ค.ส.อพ.น.และ เจ้าหน้าที่ที่เกี่ยวข้อง จำนวน ๓๐ คน - ผู้มานิเทศ ๑๕ คน	มกราคม- กันยายน ๒๕๖๓ (ทั้งนี้ตาม แผนงานนิเทศ งานของ สสจ. สุราษฎร์ธานี)	-ค่าอาหารกลางวัน ๔๕ คน x ๘๐ บาท x ๒ ครั้ง เป็นเงิน ๗,๒๐๐ บาท - ค่าอาหารว่างและเครื่องดื่ม ๔๕ คน x ๒๕ บาท x ๒ ครั้ง เป็นเงิน ๔,๕๐๐ บาท -ค่าจัดทำเอกสาร ๑๕ เล่ม x ๒๐๐ บาท x ๒ ครั้ง ๖,๐๐๐ บาท รวมเป็นเงินทั้งหมด ๑๗,๗๐๐ บาท	เงิน บำรุง	คุณสรพรเพ็ญ เรืองอร่าม/ คุณนงลักษณ์ สุดเอี่ยม/ คุณสุภาพร สุขเวช

ยุทธศาสตร์ที่ ๗ ปรับระบบบริการด้านสุขภาพเพื่อให้ประชาชนเข้าถึงบริการ

กลยุทธ์/มาตรการดำเนินงาน

๗.๑ บริการสุขภาพเชิงรุก

๗.๒ ลดแออัด ลดรอคอยใน รพ.

ลำดับ	ชื่อโครงการ	วัตถุประสงค์	กิจกรรมหลัก	กลุ่มเป้าหมาย/ พื้นที่ดำเนินการ	ระยะเวลา ดำเนินการ	งบประมาณ		ผู้รับผิดชอบ
						จำนวน	แหล่ง	
๑.	โครงการพัฒนา ระบบศูนย์เยี่ยม บ้านเพื่อการดูแล ต่อเนื่องเครือข่าย บริการสุขภาพ อำเภอพนม	- เพื่อให้บริการเยี่ยม บ้านครอบครัวและ ผู้ป่วยติดบ้านติดเตียง เพื่อฟื้นฟูสุขภาพและลด ภาวะแทรกซ้อนของ ผู้ป่วย -เพื่อส่งเสริมสุขภาพการ ปรับเปลี่ยนพฤติกรรมใน การดูแลตนเองของ ผู้ป่วยและญาติ -เพื่อเสริมสร้างการมี ส่วนร่วมของภาคี เครือข่ายในการเยี่ยม บ้าน	กิจกรรมที่ ๑ - ประชุมคณะกรรมการ การวางระบบ/แนว ทางการจัดทีมและการ จัดบริการ - จัดทำแนวทางการ เยี่ยมบ้านคุณภาพ - ประชุมเชิงปฏิบัติ การทีม PCT ในการ เยี่ยมบ้าน ๒ ครั้ง/ปี กิจกรรมที่ ๒ -ประชุมให้ความรู้เพิ่ม ทักษะการเยี่ยมบ้าน และภาคีเครือข่าย กิจกรรมที่ ๓ -ประเมินความ พึงพอใจและสรุปผล การดำเนินงาน	กิจกรรมที่ ๑ -คณะกรรมการดำเนินงาน และผู้เกี่ยวข้อง ๓๐ คน กิจกรรมที่ ๒ กลุ่มภาคีเครือข่าย ๒๕ คน กิจกรรมที่ ๓ ทีมหมอครอบครัว ในพื้นที่จำนวน ๑๐ คน	ม.ค.-ก.ย. ๖๓	กิจกรรมที่ ๑ ประชุม คณะกรรมการ - ค่าอาหารกลางวัน ๓๐ คน x ๘๐ บาท x ๒ ครั้ง เป็นเงิน ๔,๘๐๐ บาท - ค่าอาหารว่างและเครื่องดื่ม ๓๐ คน x ๒๕ บาท x ๒ มื้อ x ๒ ครั้ง เป็นเงิน ๓,๐๐๐ บาท รวมเป็นเงิน ๗,๘๐๐ บาท กิจกรรมที่ ๒ จัดประชุมภาคี เครือข่าย - ค่าอาหารกลางวัน ๒๕ คน x ๘๐ บาท เป็นเงิน ๒,๐๐๐ บาท - ค่าอาหารว่างและเครื่องดื่ม ๒๕คน x ๒๕ บาท x ๒ มื้อ เป็นเงิน ๑,๒๕๐ บาท รวมเป็นเงิน ๓,๒๕๐ บาท รวมเป็นเงินทั้งสิ้น ๑๑,๐๕๐ บาท	PP	คุณสุวิจิรา เจริญรักษ์/ คุณอุปรากร บำรุง

ลำดับ	ชื่อโครงการ	วัตถุประสงค์	กิจกรรมหลัก	กลุ่มเป้าหมาย/ พื้นที่ดำเนินการ	ระยะเวลา ดำเนินการ	งบประมาณ		ผู้รับผิดชอบ
						จำนวน	แหล่ง	
๒.	ส่งเสริมการใช้ยาอย่างสมเหตุผลในชุมชน (RDU Community)	<ul style="list-style-type: none"> - เพื่อเฝ้าระวังความปลอดภัยด้านยาในหน่วยบริการสุขภาพ - เพื่อสร้างกระบวนกรมีส่วนร่วมจากทุกภาคส่วน เพื่อการใช้ยาอย่างสมเหตุผล - เพื่อเฝ้าระวังความปลอดภัยด้านยาเชิงรุกในชุมชน - เพื่อสร้างความรอบรู้ด้านการใช้อย่างสมเหตุผลของประชาชน 	<ul style="list-style-type: none"> - ประชุมแกนนำ อสม. หมู่บ้านละ ๑ คน เพื่อให้แกนนำ อสม. ที่ได้รับจากการอบรมไปเผยแพร่ต่อในหมู่บ้าน - มอบนโยบายส่งเสริมการใช้ยาอย่างสมเหตุผลในชุมชน 	<ul style="list-style-type: none"> - แกน อสม. หมู่บ้านละ ๑ คน รวม ๖๕ คน - จนท.รพ.สต./รพ. ละ ๑ คน รวม ๑๐ คน 	มค.-สค.๖๓	<ul style="list-style-type: none"> - ค่าอาหารกลางวัน ๗๕ คน x ๘๐ บาท - ค่าอาหารว่างและเครื่องดื่ม ๗๕ คน x ๒๕ บาท x ๒ มื้อ <p>รวมเป็นเงิน ๙,๗๕๐ บาท</p>	PP	คุณวิชนก ทองเสน/ คุณสรพรเพชญ์ เรืองอร่าม